

# 2022

ANNUAL REPORT

STUDENT AFFAIRS DIVISION  
NARESUAN UNIVERSITY



รายงานประจำปี 2565

**กองกิจการนิสิต**  
มหาวิทยาลัยนเรศวร

รายงานประจำปี 2565

กองกิจการนิสิต มหาวิทยาลัยนเรศวร

ANNUAL REPORT

2022

STUDENT AFFAIRS DIVISION

# คำนำ

รายงานประจำปี 2565 ของกองกิจการนิสิตฉบับนี้ จัดทำขึ้นเพื่อรวบรวมสรุปผลการดำเนินงานที่สะท้อนให้เห็นผลการดำเนินงานตามวิสัยทัศน์ พันธกิจ และแผนกลยุทธ์ของกองกิจการนิสิต ตลอดจนผลการดำเนินงานที่ได้รับมอบหมายพิเศษนอกเหนือจากภารกิจหลัก ผลงานเชิงพัฒนา และแผนงานที่จะดำเนินการในรอบปีถัดไป

คณะผู้จัดทำหวังเป็นอย่างยิ่งว่า รายงานประจำปี 2565 ของกองกิจการนิสิต จะเกิดประโยชน์ต่อการพัฒนาการดำเนินงานของกองกิจการนิสิตและมหาวิทยาลัยนเรศวร

กองกิจการนิสิต มหาวิทยาลัยนเรศวร

คณะผู้จัดทำ

# สารบัญ

	หน้า
<b>ส่วนที่ 1 ข้อมูลพื้นฐาน</b>	
ประวัติความเป็นมา	1
วิสัยทัศน์ พันธกิจ วัตถุประสงค์	2
แนวคิดการดำเนินงาน	3
คุณลักษณะบุคลากรที่พึงมี	3
อัตลักษณ์บุคลากร	3
ทรัพยากรที่ใช้ในการดำเนินงาน	3
กระบวนการดำเนินงาน	4
ผลลัพธ์	4
สัญลักษณ์	5
โครงสร้างองค์กร	5
โครงสร้างการบริหารงาน	6
นโยบายการบริหารงาน	7
ข้อมูลบุคลากร	8
สินทรัพย์ อาคารสถานที่	9
ผลที่คาดว่าจะได้รับ	9
<b>ส่วนที่ 2 การพัฒนานิสิต</b>	
กิจกรรมของมหาวิทยาลัย	10
ผลสัมฤทธิ์ของการดำเนินงานตามแผน	12
องค์กรกิจกรรมนิสิตส่วนกลาง	14
ข้อมูลการเข้าร่วมกิจกรรมเสริมหลักสูตร	15
โครงการผู้มีความรู้ความสามารถพิเศษ	17
งานด้านวินัยนิสิต	18
การดำเนินงานเครือข่ายเพื่อการพัฒนาอุดมศึกษาภาคเหนือตอนล่าง	21
เครือข่ายความร่วมมือด้านกิจกรรมพัฒนานิสิต	23
ผลงานที่สร้างชื่อเสียงให้กับมหาวิทยาลัย	24
<b>ส่วนที่ 3 การจัดบริการและสวัสดิการนิสิต</b>	
ระบบการให้บริการสวัสดิการนิสิตและระบบการช่วยเหลือนิสิต	27
ด้านหอพักนิสิต	28
ด้านการให้บริการข้อมูล	29
ด้านการให้บริการไปรษณีย์	29
ด้านการซ่อมบำรุง	30

# สารบัญ (ต่อ)

หน้า

<b>ส่วนที่ 3 การจัดบริการและสวัสดิการนิสิต (ต่อ)</b>	
ด้านโภชนาการ	31
ด้านการรับแจ้งเหตุฉุกเฉิน	32
ด้านทุนการศึกษา	33
ด้านการทำงานพิเศษระหว่างเรียน	35
ด้านนักศึกษาวิชาทหาร	37
<b>ส่วนที่ 4 ศิษย์เก่าสัมพันธ์</b>	
กองทุนศิษย์เก่ามหาวิทยาลัยนเรศวร	38
ฐานข้อมูลศิษย์เก่ามหาวิทยาลัยนเรศวร	41
เครือข่ายศิษย์เก่ามหาวิทยาลัยนเรศวร	42
การมีส่วนร่วมของศิษย์เก่า	44
สิทธิประโยชน์สำหรับศิษย์เก่า	45
กิจกรรมเสริมสร้างความสัมพันธ์กับศิษย์เก่า	47
ช่องทางการสื่อสารกับศิษย์เก่า	52
<b>ส่วนที่ 5 การบริหารจัดการ</b>	
ด้านแผนกลยุทธ์และประกันคุณภาพ	55
ด้านบุคลากร	55
ด้านงบประมาณ	59
ด้านสารบรรณ/ธุรการ	60
ด้านการประชาสัมพันธ์ข้อมูลข่าวสาร	61
<b>ส่วนที่ 6 ผลงานที่ได้รับมอบหมายพิเศษนอกเหนือจากภารกิจหลัก</b>	
รายวิชาศึกษาทั่วไป รายวิชาการจัดการการดำเนินชีวิต	65
โครงการปลูกรัก ปลูกเสลา (Your Home Always)	65
<b>ส่วนที่ 7 ผลงานเชิงพัฒนา</b>	68
<b>ส่วนที่ 8 แผนงานที่จะดำเนินการในรอบปีถัดไป</b>	69

# ส่วนที่ 1

## ข้อมูลพื้นฐาน

ชื่อหน่วยงาน : กองกิจการนิสิต สำนักงานอธิการบดี มหาวิทยาลัยนเรศวร

ที่ตั้ง : อาคารอเนกประสงค์ เลขที่ 99 หมู่ 9 ตำบลท่าโพธิ์ อำเภอเมือง จังหวัดพิษณุโลก 65000

โทรศัพท์ : 0-5596-1279

โทรสาร : 0-5596-1223

เว็บไซต์ : www.sa.nu.ac.th

### ประวัติความเป็นมา

กองกิจการนิสิต มหาวิทยาลัยนเรศวร เป็นหน่วยงานหนึ่งในสังกัดสำนักงานอธิการบดี ตั้งขึ้นเมื่อ พ.ศ. 2537 โดยมีการแบ่งส่วนราชการในครั้งแรก จำนวน 5 หน่วยงาน ประกอบด้วย งานธุรการ งานกิจกรรมนิสิต งานบริการและสวัสดิการนิสิต งานแนะแนวการศึกษาและจัดหางาน และงานวินัยนิสิต ต่อมาภาระงานของ กองกิจการนิสิตมีเพิ่มขึ้น เนื่องจากมหาวิทยาลัยได้รับนิสิตเข้ามาศึกษาต่อเพิ่มขึ้น ดังนั้น ในปี 2545 ตามมติ ที่ประชุมสภามหาวิทยาลัย เมื่อวันที่ 9 กุมภาพันธ์ 2545 จึงได้อนุมัติให้กองกิจการนิสิตเพิ่มหน่วยงานภายใน ขึ้น จำนวน 2 งาน ได้แก่ งานทุนการศึกษา และงานกีฬา ดังนั้น กองกิจการนิสิตจึงมีหน่วยงานภายในทั้งสิ้น 7 หน่วยงาน

ต่อมาเมื่อปี พ.ศ. 2552 ได้มีการปรับเปลี่ยนคณะผู้บริหารมหาวิทยาลัยชุดใหม่ และได้กำหนดนโยบาย การบริหารงานและปรับเปลี่ยนภาระงานของหน่วยงานภายในกองกิจการนิสิต โดยมติสภามหาวิทยาลัย ครั้งที่ 144 (5/2552) เมื่อวันที่ 25 เมษายน 2552 ได้แบ่งส่วนราชการภายในกองกิจการนิสิตใหม่ ออกเป็น 7 งาน ตามภารกิจหลัก ได้แก่ งานกิจกรรมและพัฒนานิสิต งานธุรการ งานทุนการศึกษาและสวัสดิการนิสิต งานบริการนิสิต งานวินัยนิสิต งานส่งเสริมสุขภาพ กีฬาและดนตรี และงานศิษย์เก่าสัมพันธ์ ซึ่งต่อมาในเดือน พฤศจิกายน 2554 งานศิษย์เก่าสัมพันธ์ ได้รับการยกระดับหน่วยงานเป็นกองพัฒนาศิษย์เก่าสัมพันธ์

ในปี พ.ศ. 2555 กองกิจการนิสิต ได้ปรับโครงสร้างส่วนงานภายในใหม่ตามมติสภามหาวิทยาลัย ครั้งที่ 174 (8/2555) เมื่อวันที่ 26 สิงหาคม 2555 โดยแบ่งส่วนราชการภายในกองกิจการนิสิต ออกเป็น 3 งาน ได้แก่ งานธุรการ งานส่งเสริมและพัฒนานิสิต และงานสวัสดิการและสนับสนุนนิสิต

ในปี พ.ศ. 2558 มหาวิทยาลัยมีนโยบายให้ปรับโครงสร้างหน่วยงานภายใต้สำนักงานอธิการบดี ตามมติสภามหาวิทยาลัยนเรศวร ครั้งที่ 207 (5/2558) เมื่อวันที่ 31 พฤษภาคม 2558 โดยปรับโครงสร้าง หน่วยงานย่อยกองกิจการนิสิต จากเดิม 3 หน่วยงาน ปรับใหม่เป็น 2 หน่วยงาน ได้แก่ งานกิจกรรม และงาน สวัสดิการและแนะแนว

ในปี พ.ศ. 2560 มหาวิทยาลัยมีนโยบายให้ปรับโครงสร้างหน่วยงานภายใต้สำนักงานอธิการบดี ตามมติสภามหาวิทยาลัยนเรศวร ครั้งที่ 237 (12/2560) เมื่อวันที่ 26 สิงหาคม 2560 โดยปรับโครงสร้าง หน่วยงานย่อยกองกิจการนิสิต จากเดิม 2 หน่วยงาน ปรับใหม่เป็น 5 หน่วยงาน ได้แก่ งานกิจกรรมพัฒนานิสิต งานบริการสวัสดิการนิสิต งานศิษย์เก่าสัมพันธ์ งานอำนวยการ และงานจัดการหอพักนิสิต

ในปี พ.ศ. 2561 มหาวิทยาลัยได้ปรับโครงสร้างส่วนงานภายในมหาวิทยาลัยนเรศวร สำนักงานอธิการบดี ตามมติสภามหาวิทยาลัยนเรศวร ครั้งที่ 251 (9/2558) เมื่อวันที่ 26 สิงหาคม 2561 โดยปรับหน่วยงานภายในกองกิจการนิสิต จากเดิม 5 หน่วยงาน ปรับใหม่เป็น 4 หน่วยงาน ได้แก่ งานกิจกรรมพัฒนานิสิต งานบริการสวัสดิการนิสิต งานศิษย์เก่าสัมพันธ์ และงานจัดการหอพักนิสิต

ในปี พ.ศ. 2562 จนถึงปัจจุบันได้ปรับโครงสร้างส่วนงานภายในมหาวิทยาลัยนเรศวร สำนักงานอธิการบดี ตามมติที่ประชุมสภามหาวิทยาลัยครั้งที่ 263 (7/2562) เมื่อวันที่ 21 กรกฎาคม 2562 อนุมัติให้ปรับโครงสร้างของกองกิจการนิสิต ตั้งแต่วันที่ 21 กรกฎาคม 2562 เป็นต้นไป จากเดิม 4 หน่วยงาน ได้แก่ งานกิจกรรมพัฒนานิสิต งานบริการสวัสดิการนิสิต งานศิษย์เก่าสัมพันธ์ และงานจัดการหอพักนิสิต ปรับใหม่เป็น 4 หน่วยงาน ได้แก่ งานอำนวยการ งานกิจกรรมพัฒนานิสิต งานบริการสวัสดิการนิสิต และงานศิษย์เก่าสัมพันธ์

## วิสัยทัศน์ (Vision)

“องค์กรเป็นเลิศด้านการส่งเสริม สนับสนุน พัฒนานิสิต และเครือข่ายศิษย์เก่า”

## พันธกิจ (Mission)

1. ส่งเสริมและสนับสนุนการพัฒนานิสิต และพัฒนาระบบการบริการสวัสดิการนิสิต
2. เสริมสร้างความสัมพันธ์และสร้างเครือข่ายความร่วมมือกับศิษย์เก่า
3. พัฒนาระบบการบริหารกิจการนิสิตและศิษย์เก่าสัมพันธ์

## วัตถุประสงค์

1. เป็นหน่วยงานที่ส่งเสริมสนับสนุนการเรียนรู้ และพัฒนาประสบการณ์ของนิสิตให้มีคุณลักษณะที่พึงประสงค์
2. เป็นหน่วยงานที่จัดบริการและสวัสดิการ จัดระบบการแนะแนวและการให้คำปรึกษาที่เอื้อต่อการพัฒนาคุณภาพชีวิตนิสิต
3. เป็นหน่วยงานที่ส่งเสริมสนับสนุนและประสานความร่วมมือระหว่างนิสิต ศิษย์เก่า และหน่วยงานภายนอก

## แนวคิดการดำเนินงาน

1. ส่งเสริม : ส่งเสริมให้นิสิตมีคุณลักษณะนิสิตที่พึงประสงค์
2. เพิ่มพูน : เพิ่มพูนพัฒนาศักยภาพให้มีทักษะทางด้าน Soft skill และทักษะในศตวรรษที่ 21
3. ดูแล : ดูแลชีวิตและความเป็นอยู่ให้เอื้อต่อการเรียนรู้ และการใช้ชีวิตของนิสิต
4. สร้างความสัมพันธ์ศิษย์เก่า : เสริมสร้างความสัมพันธ์และความร่วมมือระหว่างศิษย์ปัจจุบัน ศิษย์เก่ากับมหาวิทยาลัย

ทั้งนี้ แนวคิดการดำเนินงานอยู่ภายใต้ยุทธศาสตร์ของมหาวิทยาลัย และการบูรณาการการทำงานร่วมกันเพื่อนำไปสู่การพัฒนามหาวิทยาลัยต่อไป

## คุณลักษณะ=บุคลากรที่พึงมี (CHARACTERISTICS)

1. บุคลากรมีจิตบริการที่ดี (Service mind)
2. มีความรู้ และประสบการณ์ในการจัดกิจกรรมเสริมหลักสูตร มีทักษะในด้านการปฏิบัติงาน สามารถถ่ายทอดความรู้และการสอนงาน (Coaching) รวมถึงหมั่นพัฒนาศักยภาพของตนเองอย่างต่อเนื่อง
3. มีความรับผิดชอบต่อนหน้าที่ เสียสละ อดทน และไม่ย่อท้อต่องาน
4. ประสานงานและทำงานร่วมกับผู้อื่นทั้งหน่วยงานภายในและภายนอกได้เป็นอย่างดี

## อัตลักษณ์บุคลากร

“มีความเป็นมิตร มีจิตบริการ สร้างงานเพื่อนิสิต”

We produce great activities for students with our friendly service mind

## ทรัพยากรที่ใช้ในการดำเนินการ (Input)

1. บุคลากร (Man)
  - ก. บุคลากรมีจิตบริการที่ดีบนพื้นฐานของความรับผิดชอบต่อหน้าที่
  - ข. บุคลากรมีทักษะทางการให้คำปรึกษา และทักษะความรู้ ความสามารถที่สอดคล้องกับภารกิจที่ได้รับมอบหมาย
  - ค. บุคลากรสามารถทำงานที่หลากหลายและปฏิบัติงานด้วยความเข้มข้น ไม่ย่อท้อ และทำงานร่วมกับผู้อื่นได้เป็นอย่างดี



## 2. งบประมาณ (Money)

- ก. งบประมาณแผ่นดิน
- ข. งบประมาณเงินรายได้
- ค. งบประมาณจากแหล่งเงินภายนอกทั้งภาครัฐและเอกชน

## 3. การบริหารจัดการ (Management)

- ก. มีการจัดระบบบริหารจัดการ โดยยึดหลักธรรมาภิบาลโดยเน้นการมีส่วนร่วมของทุกภาคส่วน โดยเฉพาะนิสิตและศิษย์เก่า
- ข. จัดระบบบริหารงบประมาณโดยยึดหลักความโปร่งใส หลักความรับผิดชอบและหลักความคุ้มค่า
- ค. พัฒนาระบบประกันคุณภาพและการจัดการความรู้ และนำมาใช้ในการพัฒนากระบวนการบริหารงานกองกิจการนิสิต
- ง. สนับสนุนให้บุคลากรสร้างองค์ความรู้ใหม่เพื่อนำมาใช้ในการพัฒนางานกิจการนิสิต

## กระบวนการดำเนินงาน (Process)

1. มีการนำระบบสารสนเทศเข้ามาใช้ในการปฏิบัติงาน รวมถึงมีฐานข้อมูลเผยแพร่ประชาสัมพันธ์และรวบรวมผลการดำเนินงาน
2. มีการจัดทำแผนกลยุทธ์ของหน่วยงานและมีแผนปฏิบัติการประจำปี โดยให้บุคลากรมีส่วนร่วมในการดำเนินงาน (P)
3. มีการกำหนดขั้นตอนและกระบวนการทำงานที่ชัดเจน และบุคลากรมีความรู้ความเข้าใจในกระบวนการทำงานได้เป็นอย่างดี และนำเทคโนโลยีเข้ามาใช้ในการทำงาน เพื่อก่อให้เกิดประสิทธิภาพสูงสุด (D)
4. มีการกำหนดตัวชี้วัด/เกณฑ์ประเมินประสิทธิผลของการดำเนินงานทุกโครงการ สามารถประเมินผลของการดำเนินงานได้ทุกส่วน (C)
5. มีวิธีการวัดวิเคราะห์ ปรับปรุงผลการดำเนินงาน ผ่านระบบการประกันคุณภาพภายในหน่วยงาน (A)
6. มีเครือข่ายการประสานงาน และช่องทางการสื่อสารด้านกิจการนิสิตที่มีประสิทธิภาพให้เข้าถึงนิสิตและประสานความสัมพันธ์ระหว่างศิษย์เก่ากับมหาวิทยาลัยได้เป็นอย่างดี

## ผลลัพธ์ (Outcomes)

1. นิสิตได้มีการเรียนรู้ และพัฒนาประสบการณ์ผ่านกิจกรรมเสริมหลักสูตรเพื่อนำไปสู่การเป็นบัณฑิตที่พึงประสงค์
2. นิสิตมีคุณภาพชีวิตที่ดีขณะศึกษาอยู่ในมหาวิทยาลัย
3. นิสิตและศิษย์เก่ามีความรักและภาคภูมิใจต่อสถาบัน
4. มหาวิทยาลัยได้รับการสนับสนุนและพัฒนาจากกิจกรรมและทรัพยากรที่เกี่ยวข้องกับศิษย์เก่าอย่างต่อเนื่องชัดเจนและเป็นรูปธรรม
5. มีฐานข้อมูลสารสนเทศของศิษย์เก่าทุกรุ่น สามารถนำข้อมูลไปใช้ในการพัฒนามหาวิทยาลัยได้อย่างมีประสิทธิภาพ

## สัญลักษณ์



## โครงสร้างองค์กร

กองกิจการนิสิต อยู่ภายใต้การกำกับดูแลของสำนักงานอธิการบดี มีหน่วยงานภายใน จำนวน 4 หน่วยงาน ได้แก่ งานอำนวยการ งานกิจกรรมพัฒนานิสิต งานบริการสวัสดิการนิสิต และงานศิษย์เก่าสัมพันธ์ ตามโครงสร้างองค์กรดังต่อไปนี้

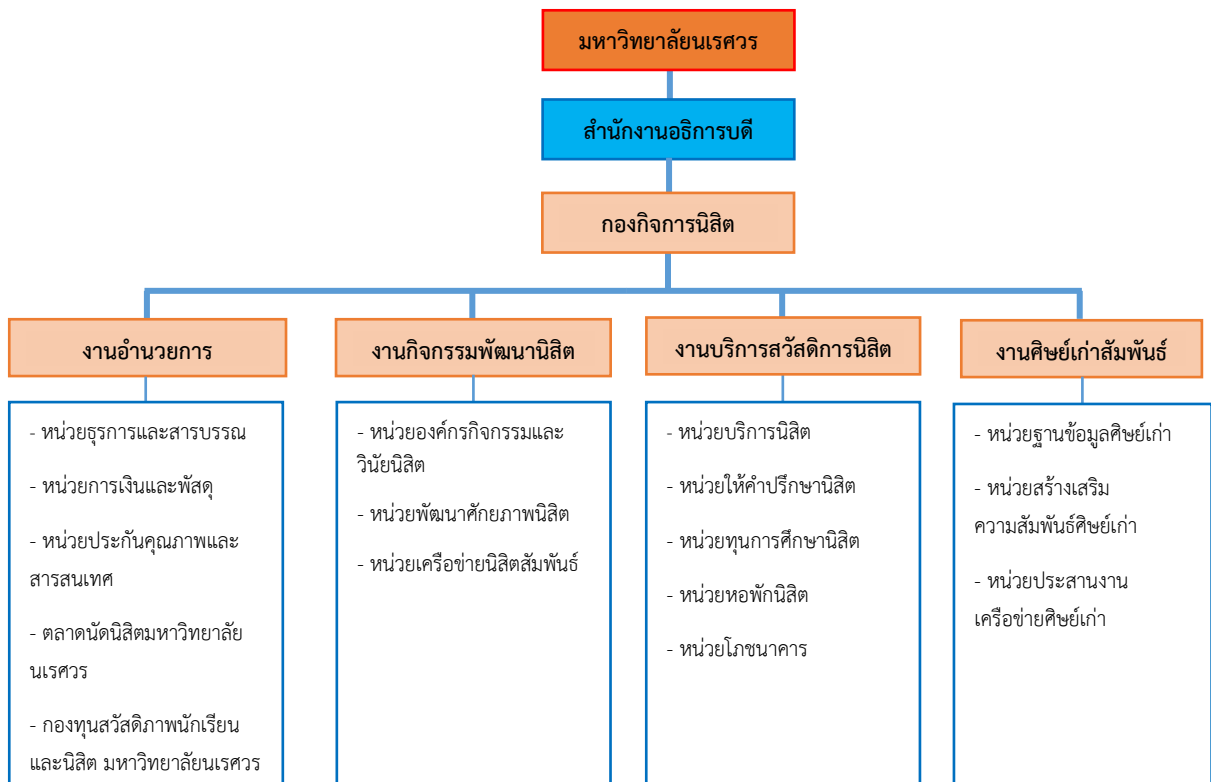

## โครงสร้างการบริหารงาน

โครงสร้างการบริหารงานของกองกิจการนิสิต ในปี พ.ศ. 2565 มีการบริหารงานโดยผู้บริหาร จำนวน 2 ชุด ดังนี้

ผู้บริหารชุดที่ 1 ในระหว่างเดือนมกราคม - มีนาคม 2565 ประกอบด้วย รองอธิการบดีมหาวิทยาลัยนเรศวร (ศาสตราจารย์ ดร.จิรวัดน์ พิระสันต์) เป็นผู้บริหารสูงสุด , ผู้อำนวยการกองกิจการนิสิต (นางศิริวรรณ กมลพัฒนา) และหัวหน้างาน จำนวน 4 คน ได้แก่ หัวหน้างานอำนวยการ (นางกมลทิพย์ กมลวรรณ), หัวหน้างานกิจกรรมพัฒนานิสิต (นางสาวธัญญารัตน์ อินทร์เมือง) , หัวหน้างานบริการสวัสดิการนิสิต (นางพรธิดา บุญยะโรจน์) และหัวหน้างานศิษย์เก่าสัมพันธ์ (นางสาวพรพรรณ ประมวลวุฒิธรณ)

ผู้บริหารชุดที่ 2 ในระหว่างเดือนมีนาคม - ธันวาคม 2565 ประกอบด้วย รองอธิการบดีฝ่ายพัฒนานิสิต ศิษย์เก่า และศิลปวัฒนธรรม (ดร.จรัสดาว คงเมือง) เป็นผู้บริหารสูงสุด , ผู้ช่วยอธิการบดีฝ่ายกิจการนิสิต (ดร.จรรุวรรณ แดงบุบผา) , ผู้อำนวยการกองกิจการนิสิต (นางศิริวรรณ กมลพัฒนา) และหัวหน้างาน จำนวน 4 คน ได้แก่ หัวหน้างานอำนวยการ (นางสาวสรัญญา สุขเพิ่ม) , หัวหน้างานกิจกรรมพัฒนานิสิต (นางสาวธัญญารัตน์ อินทร์เมือง) , หัวหน้างานบริการสวัสดิการนิสิต (นางพรธิดา บุญยะโรจน์) และหัวหน้างานศิษย์เก่าสัมพันธ์ (นางสาวพรพรรณ ประมวลวุฒิธรณ) ดังแผนภูมิภาพที่ 1



แผนภูมิภาพที่ 1

## นโยบายการบริหาร

กองกิจการนิสิต ได้กำหนดนโยบายในการบริหารงานเพื่อให้การดำเนินงานไปสู่การปฏิบัติที่ดีและสอดคล้องกับนโยบาย พันธกิจ ยุทธศาสตร์ เป้าประสงค์ของมหาวิทยาลัย และตามแผนการพัฒนาศึกษามหาวิทยาลัยนเรศวร ฉบับที่ 12 (พ.ศ. 2560-2564) ฉบับปรับปรุง พ.ศ. 2563-2564 และขยายเวลาการดำเนินงานตามแผนการพัฒนาศึกษามหาวิทยาลัยนเรศวรต่อไปอีกเป็นเวลา 1 ปี (พ.ศ. 2565) ซึ่งกองกิจการนิสิตให้ความสำคัญ เพราะนอกจากการเรียนการสอนแล้ว กลไกด้านกิจการนิสิตเป็นส่วนสำคัญในการหล่อหลอมให้นิสิตของมหาวิทยาลัยเป็นบัณฑิตที่มีอัตลักษณ์เป็นคนดี คนเก่ง มีวินัย และภูมิใจในชาติ และกองกิจการนิสิตมีความมุ่งมั่นตั้งใจในการดำเนินงานให้การปฏิบัติงานบรรลุผล เกิดประสิทธิภาพและประสิทธิผล ซึ่งสามารถแยกออกเป็น 5 ด้าน ดังนี้

**ด้านที่ 1 การบริหารงาน :** มีการจัดทำกระบวนการขั้นตอนการทำงาน การนำเทคโนโลยีสารสนเทศมาใช้ในการบริหารงานและตัดสินใจ การจัดการความเสี่ยงและการควบคุมภายใน การบริหารจัดการให้บุคลากรมีส่วนร่วมในการแสดงความคิดเห็น ข้อเสนอแนะ รวมถึงการนำหลักธรรมาภิบาลมาใช้ในการบริหารจัดการ ทั้งนี้เพื่อให้เกิดความรวดเร็ว คล่องตัว สามารถตรวจสอบได้

**ด้านที่ 2 ด้านการบริหารงานบุคคล :** มีการกำหนดนโยบายการบริหารงานที่ชัดเจน มีการจัดทำแผนพัฒนาบุคลากร (ตรงตามภาระงานหรือที่สามารถนำมาใช้ในการดำเนินงานและพัฒนางานได้) มีการวิเคราะห์ข้อดีข้อด้อย มีการประเมินผลการปฏิบัติงานของบุคลากร มีการสร้างขวัญกำลังใจให้แก่บุคลากร มีการจัดทำคู่มือการปฏิบัติงานของบุคลากรตามสายงานที่ได้รับมอบหมาย

**ด้านที่ 3 ด้านการบริหารการเงินและงบประมาณ :** มีการจัดทำแผนงบประมาณทั้งเงินงบประมาณและเงินนอกงบประมาณ หรืออื่น ๆ ที่ได้รับการจัดสรร ทั้งนี้ จะมีการประชุมวางแผนร่วมกันในการจัดทำแผนปฏิบัติการทั้งของนิสิต และบุคลากร ทั้งนี้เพื่อให้การใช้จ่ายสอดคล้องและใช้จ่ายอย่างคุ้มค่าให้เกิดประสิทธิภาพและประสิทธิผล โดยมีการตรวจสอบ ติดตามการใช้จ่ายเป็นไตรมาส โปร่งใสสามารถตรวจสอบได้

**ด้านที่ 4 ด้านประกันคุณภาพและการจัดการความรู้ :** มีการแต่งตั้งคณะกรรมการประกันคุณภาพ มีการจัดอบรมให้ความรู้เรื่องประกันคุณภาพแก่นิสิตและบุคลากร มีการจัดทำแผนงาน ติดตามและควบคุมการดำเนินงานด้านประกันคุณภาพ รวมถึงการปรับปรุงงานตามผลการประกันคุณภาพภายใน การสร้างเครือข่ายการประกันคุณภาพด้านกิจการนิสิต

**ด้านที่ 5 ด้านนวัตกรรมและสารสนเทศ :** ส่งเสริมสนับสนุนให้บุคลากรทำผลงานทางวิชาการ วิจัย สถาบัน และผลงานด้านอื่น ๆ การพัฒนาระบบฐานข้อมูลต่าง ๆ เพื่อเชื่อมโยงกับส่วนงานต่าง ๆ ภายในและภายนอกมหาวิทยาลัย รวมถึงการแต่งตั้งคณะกรรมการสารสนเทศและการสื่อสาร เพื่อให้ทันสมัยและง่ายต่อการค้นคว้าและนำมาใช้ประโยชน์

## ข้อมูลบุคลากร

ตารางที่ 1 จำแนกจำนวนบุคลากรที่เข้าสู่ตำแหน่งที่สูงขึ้น

ระดับ	เข้าสู่ตำแหน่ง	ประเภทตำแหน่ง	จำนวน (คน)
ชำนาญการพิเศษ	เชี่ยวชาญ	เจ้าหน้าที่บริหารงานทั่วไป	2
ชำนาญการ	ชำนาญการพิเศษ	นักวิชาการศึกษา	6
		เจ้าหน้าที่บริหารงานทั่วไป	4
		นักวิชาการเงินและบัญชี	1
		นักวิชาการพัสดุ	1
		นักแนะแนวการศึกษาและอาชีพ	2
ปฏิบัติการ	ชำนาญการ	นักวิชาการศึกษา	6
		เจ้าหน้าที่บริหารงานทั่วไป	3
		นักวิชาการละครและดนตรี	2
รวมจำนวนทั้งสิ้น			27

ตารางที่ 2 แสดงจำนวนบุคลากรจำแนกตามช่วงอายุและอายุราชการ

ประเภทตำแหน่ง	อายุ (ปี)				รวม	อายุราชการ (ปี)					รวม
	≤30	31-40	41-50	51-60		<1	1-5	6-10	11-15	>15	
ผู้บริหาร				1	1					1	1
เจ้าหน้าที่บริหารงานทั่วไป	5	2	11	1	19		4	2	5	9	20
นักวิชาการศึกษา		8	10	3	21		1	1	8	10	20
นักแนะแนวการศึกษาและอาชีพ			1	1	2					2	2
นักวิชาการเงินและบัญชี	1	2	2		5	2			2	1	5
นักวิชาการพัสดุ	1		2		3	1			1	1	3
นักวิชาการละครและดนตรี		2			2				2		2
นักวิชาการคอมพิวเตอร์		1			1	1					1
รวม	7	15	26	6	54	4	5	3	18	24	54
คิดเป็นร้อยละ	12.97	27.78	48.14	11.11	100	7.40	9.26	5.55	33.34	44.45	100

ตารางที่ 3 แสดงจำนวนบุคลากรจำแนกตามวุฒิการศึกษา

ประเภทบุคลากร	วุฒิการศึกษา			รวมทั้งสิ้น
	ป.ตรี	ป.โท	ป.เอก	
ข้าราชการ		3		3
พนักงานราชการ	2	1		3
พนักงานมหาวิทยาลัย งบประมาณแผ่นดิน	6	17	1	24
พนักงานมหาวิทยาลัย งบม.รายได้	21	3		24
รวมทั้งสิ้น	29	24	1	54
คิดเป็นร้อยละ	53.70	44.45	1.85	100

## สินทรัพย์ อาคารสถานที่

อาคารสถานที่	เทคโนโลยีสารสนเทศ นวัตกรรม
1. ศูนย์แนะแนวและให้คำปรึกษามหาวิทยาลัยนเรศวร	1. ระบบบันทึกการให้คำปรึกษานิสิต
2. ศูนย์บริการนิสิตพิการ (NUDSS)	2. ระบบเงินยืมฉุกเฉินไทยช่วยไทย
3. ศูนย์บริการข้อมูลสำหรับนิสิต (SSiD)	3. ระบบที่ปรึกษาหอพักนิสิต
4. ศูนย์รับแจ้งเหตุฉุกเฉินนิสิต (NUSEC)	4. ระบบการจองหอพักออนไลน์
5. ศูนย์สุขภาพ มหาวิทยาลัยนเรศวร	5. ระบบบันทึกการชำระค่าไฟฟ้าด้วยระบบเครื่องรับเงินอัตโนมัติ EDC
6. อาคารหอพักนิสิต จำนวน 15 อาคาร	6. ระบบบันทึกใบแจ้งหนี้โภชนาการและหอพัก
7. ห้องประชุมอาคารขวัญเมือง	7. ระบบแจ้งซ่อมหอพักนิสิตออนไลน์
8. ศูนย์อาหาร NU Canteen	8. ระบบการช่วยเหลือนิสิตเมื่อเกิดเหตุฉุกเฉิน
9. ศูนย์อาหาร NU Square	9. ระบบดูแลสุขภาพนิสิต
10. อาคารกิจกรรมนิสิต	10. ระบบดูแลนิสิตพิการ
11. อาคารกิจกรรมด้านศิลปวัฒนธรรม	11. ระบบฐานข้อมูลศิษย์เก่า มหาวิทยาลัยนเรศวร
12. อาคารอเนกประสงค์	12. ระบบการจองตัด-เช่าชุดครุยออนไลน์
13. NU Alumni Park	13. ระบบบันทึกการเข้าร่วมกิจกรรมเสริมหลักสูตร (Activity transcript)
14. สวนเสลา (SDGs)	14. ระบบเลือกตั้งออนไลน์
	15. ระบบบันทึกฐานข้อมูลผู้นำนิสิต
	16. ระบบบันทึกฐานข้อมูลรางวัลนิสิต
	17. ระบบฐานข้อมูลวิทยานิพนธ์
	18. ระบบเขียนโครงการนิสิต
	19. ระบบจัดการข้อมูลบุคลากรกองกิจการนิสิต
	20. Facebook Fan page: กองกิจการนิสิต มหาวิทยาลัยนเรศวร , ศูนย์จิตอาสา มหาวิทยาลัยนเรศวร , ศิษย์เก่ามหาวิทยาลัยนเรศวร
	21. Application : Anti Drug

## ผลที่คาดว่าจะได้รับ

1. นิสิตได้มีการเรียนรู้และพัฒนาทักษะประสบการณ์ผ่านกิจกรรมเสริมหลักสูตร เพื่อนำไปสู่การเป็นบัณฑิตที่พึงประสงค์
2. นิสิตมีคุณภาพชีวิตที่ดีขณะศึกษาอยู่ในมหาวิทยาลัย
3. ศิษย์เก่ามีความรัก ความผูกพัน และภาคภูมิใจต่อสถาบัน

# ส่วนที่ 2

## การพัฒนาบัณฑิต

### กิจกรรมกลางของมหาวิทยาลัย

ในปีการศึกษา 2565 กองกิจการนิสิต มีการส่งเสริมภาวะการเป็นผู้นำนิสิต และสนับสนุนให้สถานนิสิต และองค์การนิสิต จัดกิจกรรมกลาง ดังนี้

1. **โครงการเลือกตั้งผู้นำนิสิต มหาวิทยาลัยนเรศวร ประจำปีการศึกษา 2565** เป็นระบบเลือกตั้งแบบออนไลน์ จัดขึ้นในระหว่างวันที่ 17-18 กุมภาพันธ์ พ.ศ. 2565 โดยเปิดระบบเลือกตั้งแบบออนไลน์ ในวันที่ 17 กุมภาพันธ์ พ.ศ. 2565 เวลา 08.30 น. และปิดระบบในวันที่ 18 กุมภาพันธ์ พ.ศ. 2565 เวลา 16.30 น. มีนิสิตใช้สิทธิเลือกตั้งจำนวน 12,021 คน จากจำนวนผู้มีสิทธิเลือกตั้งทั้งหมด 23,623 คน คิดเป็นร้อยละ 50.89

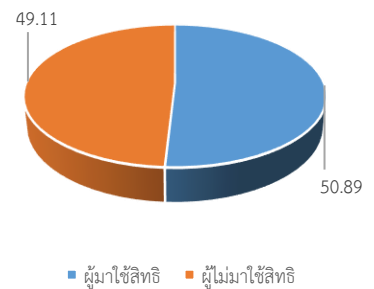

2. **โครงการอบรมสัมมนาเชิงปฏิบัติการผู้นำนิสิตระดับสูง ประจำปีการศึกษา 2565** จัดขึ้นเมื่อวันที่ 4-6 เมษายน พ.ศ. 2565 ณ มหาวิทยาลัยนเรศวร เป็นกิจกรรมกำหนดแนวทางในการพัฒนาผู้นำนิสิตให้สอดคล้องกับอัตลักษณ์นิสิตมหาวิทยาลัยนเรศวร คือ เป็นคนดี คนเก่ง มีวินัย ภูมิใจในชาติ และเตรียมความพร้อมการดำเนินกิจกรรมก่อนเริ่มปฏิบัติหน้าที่ ทักษะทางด้านการปฏิบัติงาน การวางแผนการปฏิบัติงาน การคิดอย่างเป็นระบบ การทำงานเป็นทีม ตลอดจนการเปิดโอกาสให้นิสิตได้แสดงความคิดเห็นริเริ่มสร้างสรรค์ ในการจัดกิจกรรมต่างๆ และร่วมแลกเปลี่ยนเรียนรู้ โดยเพิ่มการมีส่วนร่วมของคณะกรรมการกิจการนิสิตจากทุกคณะ/วิทยาลัย เข้าร่วมกิจกรรมกับผู้นำนิสิตด้วย



3. **โครงการปฐมนิเทศนิสิตใหม่ มหาวิทยาลัยนเรศวร ประจำปีการศึกษา 2565** จัดขึ้นในวันที่ 17 มิถุนายน พ.ศ. 2565 ณ มหาวิทยาลัยนเรศวร โดยแบ่งนิสิตที่เข้าร่วมออกเป็นกลุ่มสาขาวิชา จำนวน 3 กลุ่มคณะ มีลักษณะการจัดกิจกรรม ได้แก่ พิธีบวงสรวงองค์สมเด็จพระนเรศวรมหาราช การแนะนำผู้บริหารมหาวิทยาลัย การแนะนำหน่วยงานภายในมหาวิทยาลัยนเรศวรและข้อมูลที่สำคัญสำหรับนิสิตใหม่ กิจกรรม Inspiration talks ประจำกลุ่มคณะ และการแนะนำตัวของผู้นำนิสิต ประจำปีการศึกษา 2565





4. โครงการพัฒนาศักยภาพนิสิต เพื่อผลิตบัณฑิตคุณภาพ จัดขึ้นในวันที่ 5 สิงหาคม พ.ศ. 2565 ณ มหาวิทยาลัยนเรศวร เป็นการอบรมให้ความรู้ให้สอดคล้องกับวิสัยทัศน์มหาวิทยาลัยนเรศวร “มหาวิทยาลัยเพื่อสังคมของผู้ประกอบการ” เพื่อให้บัณฑิตได้เกิดทักษะที่สังคมโลกต้องการ ตามแนวทางของ SDGs



5. โครงการเปิดโลกกิจกรรม มหาวิทยาลัยนเรศวร ประจำปีการศึกษา 2565 จัดขึ้นในระหว่างวันที่ 20-21 กรกฎาคม พ.ศ. 2565 เป็นกิจกรรมแนะนำองค์กรกิจกรรมส่วนกลาง และเปิดโอกาสให้นิสิตชั้นปีที่ 1 สมัครเป็นสมาชิกขององค์กรกิจกรรมส่วนกลาง ตามความสนใจ เพื่อพัฒนาความรู้ความสามารถของตนเอง



6. โครงการค่ายฝึกทักษะเชิงปฏิบัติการวงดนตรีลูกทุ่ง มหาวิทยาลัยนเรศวร NU Band จัดขึ้นในระหว่างวันที่ 11-13 พฤศจิกายน พ.ศ. 2565 ณ มหาวิทยาลัยนเรศวร โดยจัดกิจกรรมอบรมเชิงปฏิบัติการ เชิญวิทยากรผู้มีความรู้ความเชี่ยวชาญ ทางด้านขับร้อง การเล่นดนตรี และการเดินทางเครื่อง มาให้ความรู้แก่สมาชิกวงดนตรีลูกทุ่งมหาวิทยาลัยนเรศวร NU Band



7. โครงการอบรมเชิงปฏิบัติการเพื่อมุ่งสู่องค์กรกิจกรรมคุณภาพ ประจำปีการศึกษา 2565 จัดขึ้นในระหว่างวันที่ 7-8 เมษายน พ.ศ. 2565 โดยจัดกิจกรรมอบรมให้ความรู้เรื่องประกันคุณภาพ การเขียนโครงการตามกระบวนการของ PDCA และความสอดคล้องของวัตถุประสงค์กับตัวชี้วัดความสำเร็จของโครงการ



8. โครงการอบรมพัฒนาสมรรถนะผู้นำกิจกรรมนิสิต ประจำปีการศึกษา 2565 จัดขึ้นในวันที่ 10 มิถุนายน พ.ศ. 2565 ณ มหาวิทยาลัยนเรศวร โดยจัดกิจกรรมรับฟังแนวทางและมาตรการในการจัดกิจกรรมนิสิต การอบรมเสริมสร้างทักษะความเป็นผู้นำ กิจกรรมรวมนิสิต และแลกเปลี่ยนแนวทางการจัดกิจกรรมนิสิตอย่างสร้างสรรค์ร่วมกัน



9. โครงการอบรมพัฒนาศักยภาพผู้ทำกิจกรรม มหาวิทยาลัยนเรศวร ประจำปีการศึกษา 2565 จัดขึ้นในวันที่ 9 มิถุนายน พ.ศ. 2565 ณ มหาวิทยาลัยนเรศวร โดยจัดกิจกรรมเพื่อสร้างความเข้าใจและเตรียมความพร้อมให้กับนิสิตผู้ทำกิจกรรมของมหาวิทยาลัย เพื่อเป็นส่วนขับเคลื่อนกิจกรรมกลางของมหาวิทยาลัยให้สอดคล้องกับนโยบายของผู้บริหาร



## ผลสัมฤทธิ์ของการดำเนินงานตามแผน

กองกิจการนิสิต ยังได้ดำเนินโครงการ/กิจกรรมเสริมหลักสูตรเพื่อพัฒนาคุณลักษณะของนิสิตให้เป็นบัณฑิตที่พึงประสงค์ตามอัตลักษณ์ของมหาวิทยาลัย และสอดคล้องกับลักษณะกิจกรรม สรุปผลสัมฤทธิ์ของการดำเนินงานตามแผนปฏิบัติงานและงบประมาณโครงการกิจกรรมเสริมหลักสูตรและโครงการกิจกรรมประจำปีงบประมาณ 2565 โดยจำแนก ได้ดังนี้

**ผลสัมฤทธิ์ของการดำเนินงานตามแผนปฏิบัติงานและงบประมาณโครงการกิจกรรมเสริมหลักสูตร ประจำปีงบประมาณ 2565 จำแนกตามจำนวนโครงการ (หน่วย : โครงการ)**

กิจกรรมเสริมหลักสูตร	จำนวนโครงการ		คิดเป็นร้อยละ	ผลสัมฤทธิ์ของการดำเนินงาน(%)
	ตามแผน	ดำเนินการ		
ด้านคุณลักษณะที่พึงประสงค์	5	2	40.00	2.74
ด้านส่งเสริมวิชาการและทักษะชีวิต	26	15	57.69	20.55
ด้านบำเพ็ญประโยชน์และรักษาสีแกวเดลิ้อม	14	14	100	19.18
ด้านส่งเสริมคุณธรรมจริยธรรมและค่านิยมที่ถูกต้อง	12	5	41.67	6.85
ด้านส่งเสริมศิลปวัฒนธรรมและภูมิปัญญาท้องถิ่น	11	11	100	15.07
ด้านส่งเสริมสุขภาพ กีฬา และนันทนาการ	36	26	72.19	35.62
<b>สรุปรวม</b>	<b>104</b>	<b>73</b>	<b>70.19</b>	<b>100</b>

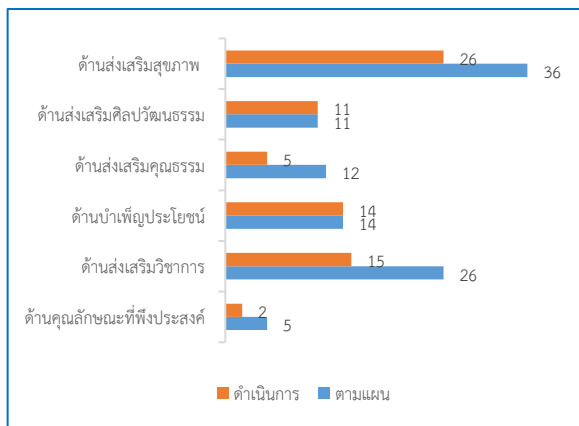

แผนภูมิที่ 2 แสดงจำนวนโครงการกิจกรรมเสริมหลักสูตร

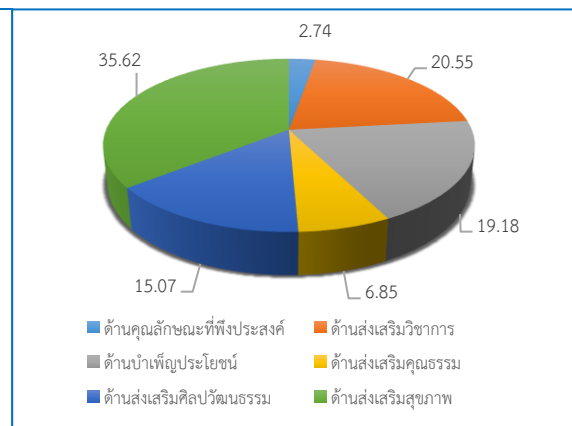

แผนภูมิที่ 3 แสดงผลสัมฤทธิ์ของการดำเนินงาน

ผลสัมฤทธิ์ของการดำเนินงานตามแผนปฏิบัติงานและงบประมาณโครงการกิจกรรมเสริมหลักสูตร ประจำปีงบประมาณ 2565 จำแนกตามจำนวนงบประมาณโครงการ (หน่วย : บาท)

กิจกรรมเสริมหลักสูตร	จำนวนงบประมาณ		คิดเป็นร้อยละ	ผลสัมฤทธิ์ของ การดำเนินงาน(%)
	ตามแผน	ดำเนินการ		
ด้านคุณลักษณะที่พึงประสงค์	2,300,000	964,316	41.93	30.46
ด้านส่งเสริมวิชาการและทักษะชีวิต	708,780	284,520	40.14	8.99
ด้านบำเพ็ญประโยชน์และรักษาสีแกวล้อม	793,540	783,486	98.73	24.75
ด้านส่งเสริมคุณธรรมจริยธรรมและค่านิยมที่ถูกต้อง	295,300	96,139	32.56	3.04
ด้านส่งเสริมศิลปวัฒนธรรมและภูมิปัญญาท้องถิ่น	472,260	456,332.20	96.63	14.41
ด้านส่งเสริมสุขภาพ กีฬา และนันทนาการ	733,060	580,764	79.22	18.35
<b>สรุปรวม</b>	<b>5,302,940</b>	<b>3,165,557.20</b>	<b>59.69</b>	<b>100</b>

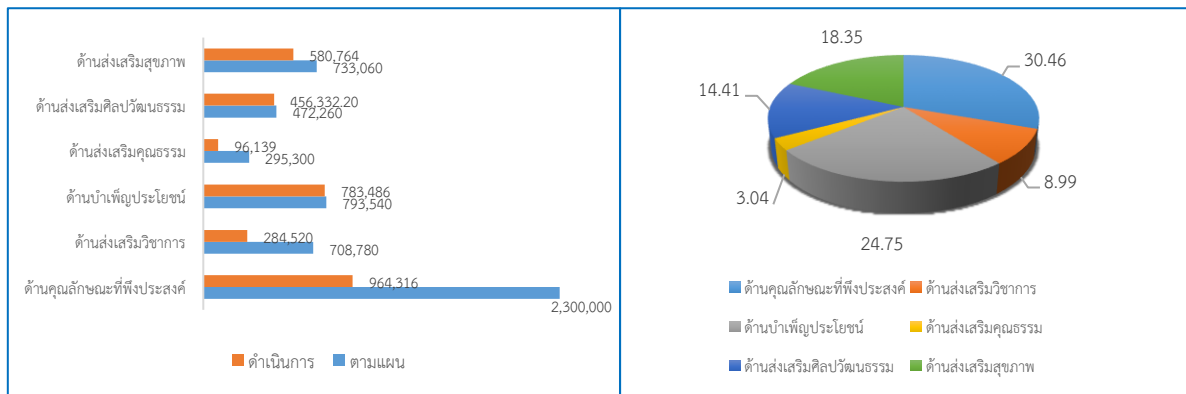

แผนภูมิที่ 4 แสดงจำนวนงบประมาณกิจกรรมเสริมหลักสูตร

แผนภูมิที่ 5 แสดงผลสัมฤทธิ์ของการดำเนินงาน

ผลสัมฤทธิ์ของการดำเนินงานตามแผนปฏิบัติงานและงบประมาณโครงการกิจกรรมเสริมหลักสูตร ประจำปีงบประมาณ 2565 จำแนกตามจำนวนผู้เข้าร่วมโครงการ (หน่วย : คน)

กิจกรรมเสริมหลักสูตร	จำนวนผู้เข้าร่วมโครงการ		คิดเป็นร้อยละ	ผลสัมฤทธิ์ของ การดำเนินงาน(%)
	ตามแผน	ดำเนินการ		
ด้านคุณลักษณะที่พึงประสงค์	13,010	12,635	97.12	70.39
ด้านส่งเสริมวิชาการและทักษะชีวิต	6,478	3,093	74.75	17.23
ด้านบำเพ็ญประโยชน์และรักษาสีแกวล้อม	490	483	98.57	2.70
ด้านส่งเสริมคุณธรรมจริยธรรมและค่านิยมที่ถูกต้อง	250	247	98.80	1.39
ด้านส่งเสริมศิลปวัฒนธรรมและภูมิปัญญาท้องถิ่น	370	370	100	2.03
ด้านส่งเสริมสุขภาพ กีฬา และนันทนาการ	1,130	1,122	99.29	6.26
<b>สรุปรวม</b>	<b>21,728</b>	<b>17,950</b>	<b>82.61</b>	<b>100</b>

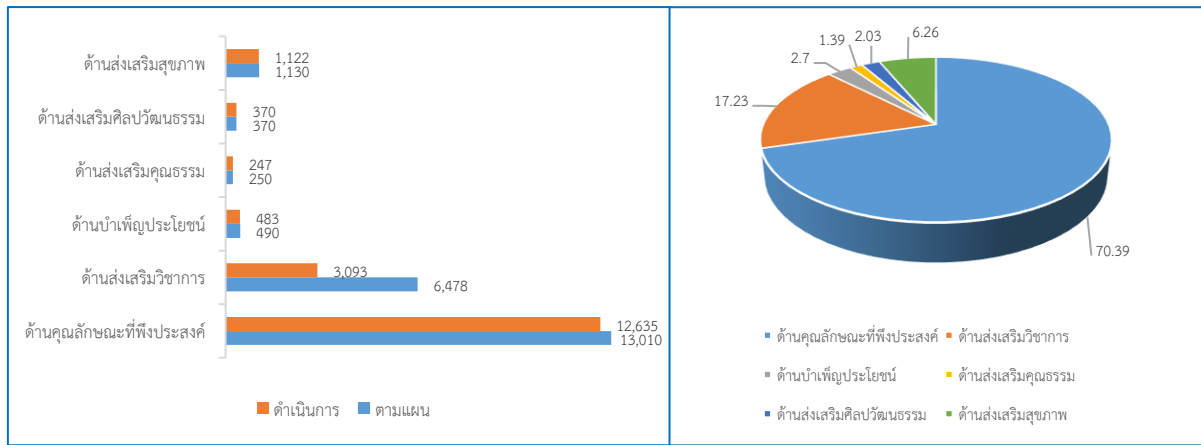

แผนภูมิที่ 6 แสดงจำนวนผู้เข้าร่วมโครงการกิจกรรมเสริมหลักสูตร

แผนภูมิที่ 7 แสดงผลสัมฤทธิ์ของการดำเนินงาน

## องค์กรกิจกรรมนิสิตส่วนกลาง

ปีการศึกษา 2565 มีองค์กรกิจกรรมนิสิตส่วนกลาง ประกอบด้วย สภานิสิต คณะกรรมการดำเนินกิจกรรมส่วนกลาง ชมรมกิจกรรมส่วนกลาง และกลุ่มกิจกรรมอิสระ จำนวน 32 องค์กร ดังนี้

สังกัด	จำนวน
องค์กรกิจกรรมหลัก	2
ชมรมด้านส่งเสริมวิชาการ และทักษะชีวิต	4
ชมรมด้านบำเพ็ญประโยชน์และรักษาสีงแวดล้อม	5
ชมรมด้านส่งเสริมคุณธรรม จริยธรรม และค่านิยมที่ถูกต้อง	3
ชมรมด้านส่งเสริมศิลปวัฒนธรรม และภูมิปัญญาท้องถิ่น	4
ชมรมด้านส่งเสริมสุขภาพ กีฬา และนันทนาการ	14
<b>รวมทั้งสิ้น</b>	<b>32</b>

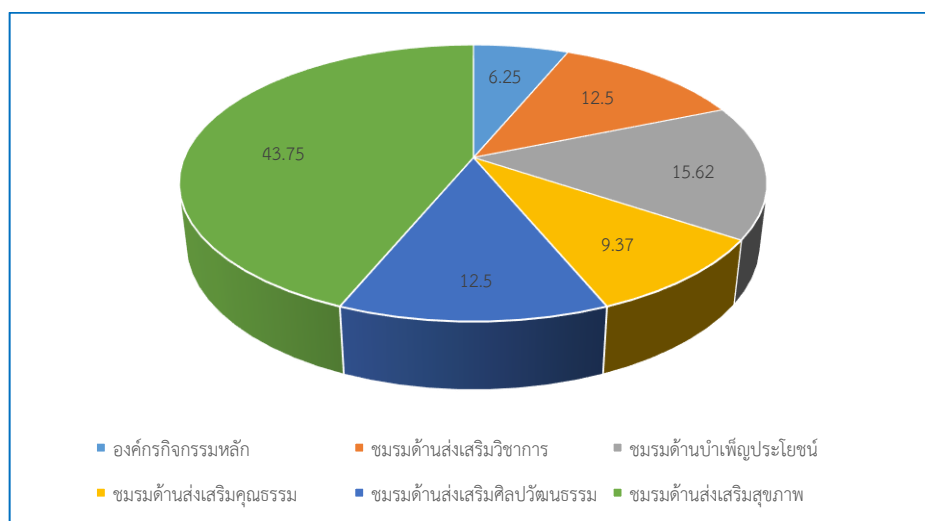

แผนภูมิที่ 8 แสดงร้อยละของจำนวนองค์กรกิจกรรมส่วนกลาง

## ข้อมูลการเข้าร่วมกิจกรรมเสริมหลักสูตร

ระบบบันทึกการเข้าร่วมกิจกรรมเสริมหลักสูตร (Activity Transcript) เป็นระบบสารสนเทศเพื่อสนับสนุนการดำเนินกิจกรรมเสริมหลักสูตรของนิสิต และเป็นฐานข้อมูลในการเก็บรวบรวมการเข้าร่วมกิจกรรมเสริมหลักสูตรของนิสิต ระดับปริญญาตรี โดยมหาวิทยาลัยกำหนดเกณฑ์การเข้าร่วมกิจกรรมเสริมหลักสูตร ไว้ดังนี้

ประเภทกิจกรรม	จำนวนกิจกรรม	จำนวนชั่วโมง
กิจกรรมกลาง	3	30
กิจกรรมคณะ	8	40
กิจกรรมเลือกเสรี	4	20

โดยงานกิจกรรมพัฒนานิสิต ได้สรุปจำนวนนิสิตชั้นปีสุดท้ายที่เข้าร่วมกิจกรรมเสริมหลักสูตรครบตามเกณฑ์ที่มหาวิทยาลัยกำหนด ประจำปีการศึกษา 2564 ดังนี้

คณะ/วิทยาลัย	จำนวนนิสิตทั้งหมด	จำนวนนิสิตผ่านเกณฑ์	คิดเป็นร้อยละ	จำนวนนิสิตไม่ผ่านเกณฑ์
คณะสาธารณสุขศาสตร์	427	405	94.84	22
คณะเภสัชศาสตร์	100	92	92.00	8
คณะสหเวชศาสตร์	251	235	93.63	16
คณะเกษตรศาสตร์ฯ	305	274	89.83	31
คณะทันตแพทยศาสตร์	37	33	89.18	4
คณะศึกษาศาสตร์	446	379	84.97	67
คณะวิทยาศาสตร์	445	280	62.92	165
คณะวิทยาศาสตร์การแพทย์	367	275	74.93	92
คณะพยาบาลศาสตร์	131	91	69.46	40
คณะแพทยศาสตร์	110	50	45.45	60
คณะสถาปัตยกรรมศาสตร์ฯ	204	92	45.09	112
คณะนิติศาสตร์	246	101	41.05	145
คณะสังคมศาสตร์	342	134	39.18	208
วิทยาลัยนานาชาติ	68	22	32.35	46
คณะบริหารธุรกิจฯ	784	282	35.96	502
คณะวิศวกรรมศาสตร์	589	164	27.84	425
คณะมนุษยศาสตร์	515	57	11.06	458
<b>สรุปรวม</b>	<b>5,367</b>	<b>2,966</b>	<b>55.26</b>	<b>2,401</b>

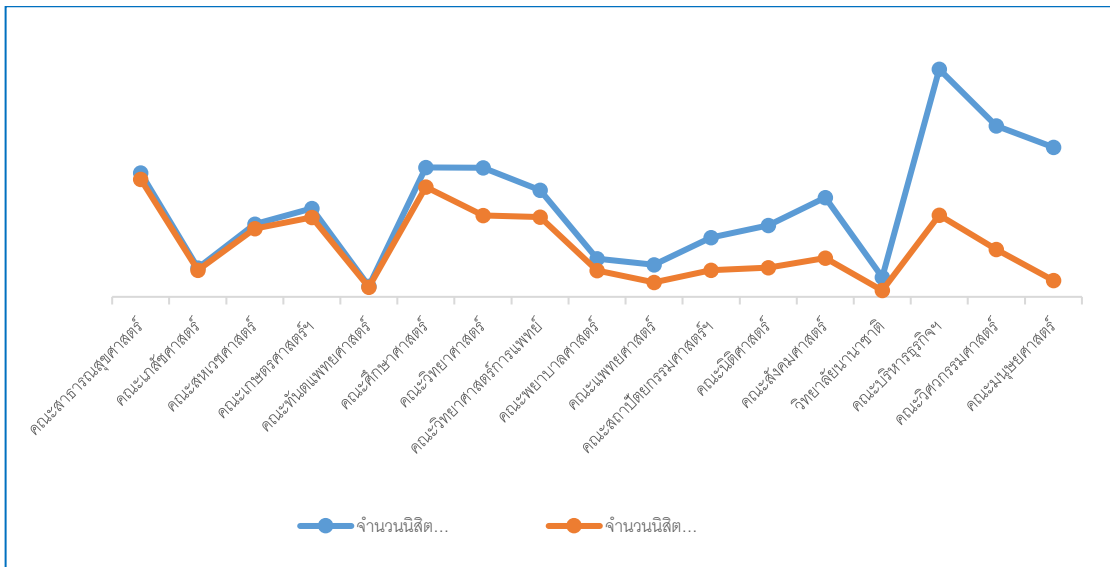

แผนภูมิที่ 9 แสดงจำนวนนิสิตที่ผ่านเกณฑ์การเข้าร่วมกิจกรรมเสริมหลักสูตร

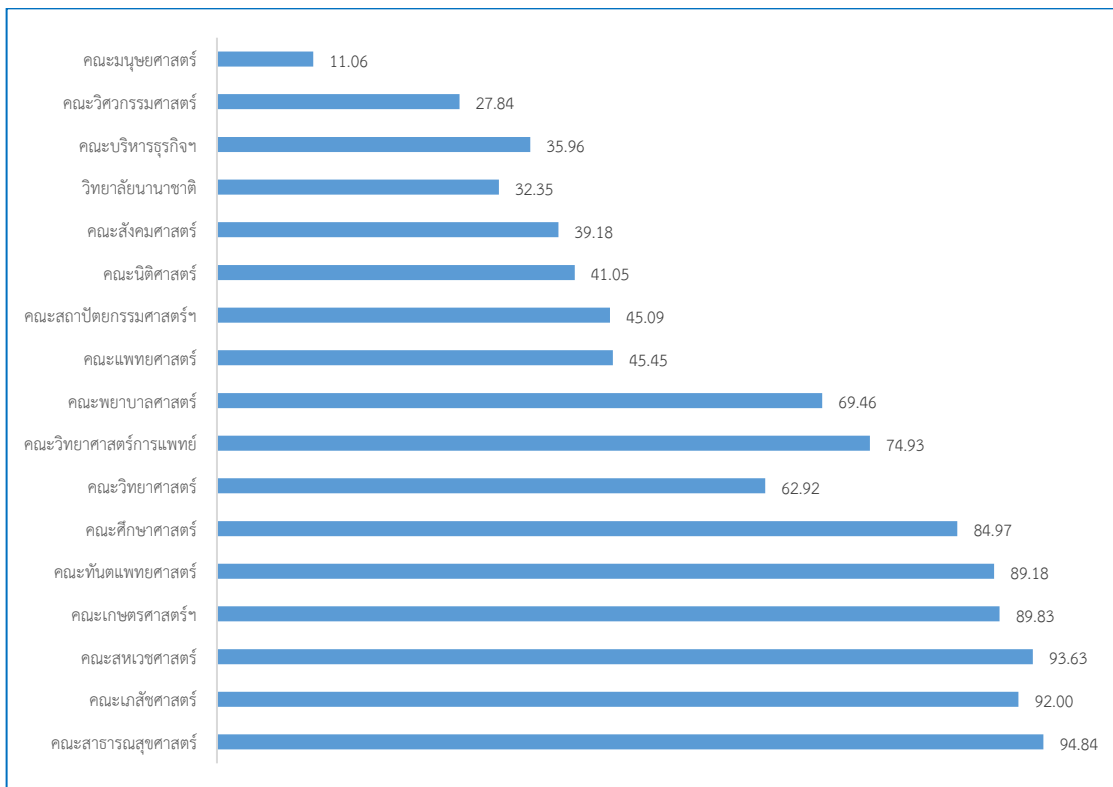

แผนภูมิที่ 10 แสดงจำนวนร้อยละของนิสิตที่ผ่านเกณฑ์การเข้าร่วมกิจกรรมเสริมหลักสูตร

## โครงการผู้มีความรู้ความสามารถพิเศษ

งานกิจกรรมพัฒนานิสิต กองกิจการนิสิตมีหน้าที่กำกับ ดูแลและส่งเสริมนิสิตโครงการผู้มีความรู้ความสามารถพิเศษทางด้านกีฬา และโครงการผู้มีความรู้ความสามารถพิเศษทางด้านศิลปวัฒนธรรม (โครงการลูกพระขนง) โดยในปีการศึกษา 2563-2565 มีจำนวนนิสิตโครงการผู้มีความรู้ความสามารถพิเศษ ดังนี้

ประเภท	ปีการศึกษา (คน)		
	2563	2564	2565
<b>โครงการผู้มีความรู้ความสามารถพิเศษทางด้านกีฬา</b>			
กีฬาโอลิมปิกบอล	7	5	8
กีฬาวัยน้ำ	0	1	0
กีฬาบาสเกตบอล	6	10	5
กีฬาแบดมินตัน	2	0	0
กีฬาเทควันโด	2	1	1
กีฬาฟุตบอล	21	12	5
กีฬาเทนนิส	2	2	0
กีฬาฟุตซอล	7	12	7
กีฬาเซปักตะกร้อ	1	1	1
กีฬาเทเบิลเทนนิส	1	3	3
กีฬาหมากรุกกระดาน	1	0	2
กีฬาเปตอง	0	5	4
กีฬาคาราเต้-โต	0	1	1
กีฬาซอฟท์บอล	0	1	0
กีฬากอล์ฟ	0	0	3
กรีฑา	0	1	4
<b>รวมทั้งสิ้น</b>	<b>50</b>	<b>55</b>	<b>44</b>
<b>โครงการผู้มีความรู้ความสามารถพิเศษทางด้านศิลปวัฒนธรรม (โครงการลูกพระขนง)</b>			
ด้านดนตรี	6	4	3
ด้านขับร้อง	5	3	6
ด้านทางเครื่อง	3	4	7
<b>รวมทั้งสิ้น</b>	<b>14</b>	<b>11</b>	<b>16</b>

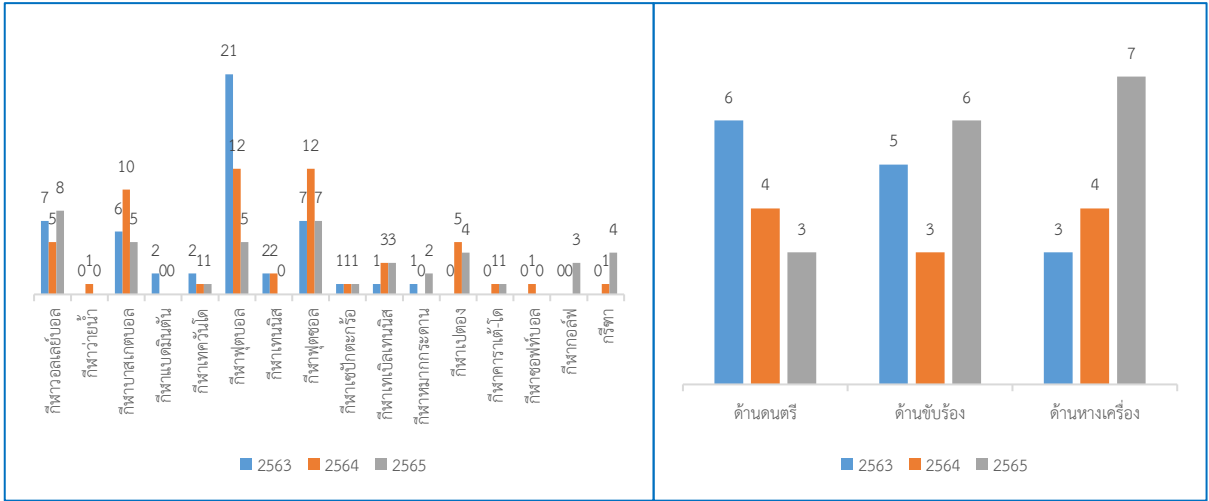

แผนภูมิที่ 11 แสดงจำนวนนิสิตโครงการผู้มีความรู้ความสามารถพิเศษด้านกีฬา

แผนภูมิที่ 12 แสดงจำนวนนิสิตผู้มีความรู้ความสามารถพิเศษด้านศิลปวัฒนธรรม (โครงการลูกพระเมณฑ)

## งานด้านวินัยนิสิต

นอกจากนี้ งานกิจกรรมพัฒนานิสิต กองกิจการนิสิต ได้ดำเนินงานด้านวินัยนิสิตในระดับปริญญาตรีและระดับบัณฑิตศึกษา โดยมีกระบวนการรับรายงาน ตรวจสอบ สรุปรวบรวมข้อมูล และเสนอความคิดเห็น เพื่อแต่งตั้งคณะกรรมการสอบสวนหาข้อเท็จจริง/วินัยนิสิต ตลอดจนจัดทำคำสั่งลงโทษนิสิต ซึ่งในปีงบประมาณ 2563-2565 ได้สรุปการกระทำผิดวินัยนิสิต ดังนี้

1. การกระทำผิดวินัยอย่างร้ายแรง จำแนกตามสังกัดคณะ

คณะ	ปีงบประมาณ (ราย)		
	2563	2564	2565
คณะบริหารธุรกิจ เศรษฐศาสตร์และการสื่อสาร	-	1	1
คณะนิติศาสตร์	1	1	2
คณะวิศวกรรมศาสตร์	-	-	5
คณะแพทยศาสตร์	1	-	-
คณะสหเวชศาสตร์	-	1	1
คณะเภสัชศาสตร์	-	-	1
<b>รวม</b>	<b>2</b>	<b>3</b>	<b>10</b>

## 2. การกระทำผิดวินัยอย่างร้ายแรง จำแนกตามสังกัดคณะ

คณะ	ปีงบประมาณ (ราย)		
	2563	2564	2565
คณะมนุษยศาสตร์	2	-	-
คณะวิทยาศาสตร์การแพทย์	8	1	1
คณะวิทยาศาสตร์	5	2	3
คณะสาธารณสุขศาสตร์	5	1	1
คณะบริหารธุรกิจ เศรษฐศาสตร์และการสื่อสาร	4	8	5
คณะวิศวกรรมศาสตร์	3	-	-
คณะศึกษาศาสตร์	2	-	2
คณะนิติศาสตร์	1	1	1
คณะสังคมศาสตร์	1	4	4
คณะเกษตรศาสตร์ ทรัพยากรธรรมชาติและสิ่งแวดล้อม	1	1	3
คณะเภสัชศาสตร์	1	-	1
คณะสถาปัตยกรรมศาสตร์ ศิลปะและการออกแบบ	1	1	1
คณะพยาบาลศาสตร์	1	1	1
วิทยาลัยนานาชาติ	1	-	-
คณะทันตแพทยศาสตร์	-	1	-
คณะสหเวชศาสตร์	-	1	-
<b>รวม</b>	<b>36</b>	<b>22</b>	<b>23</b>

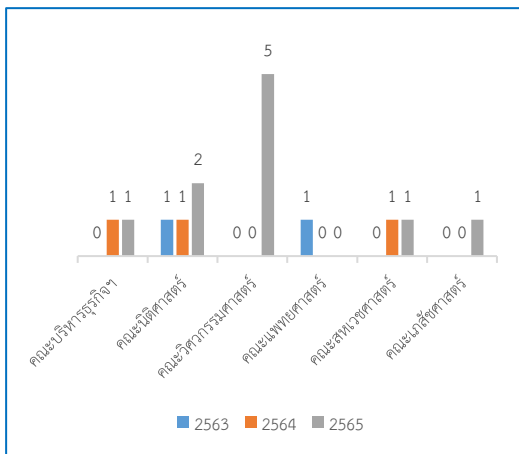

แผนภูมิที่ 13 แสดงจำนวนนิสิตที่กระทำผิดวินัยอย่างร้ายแรง

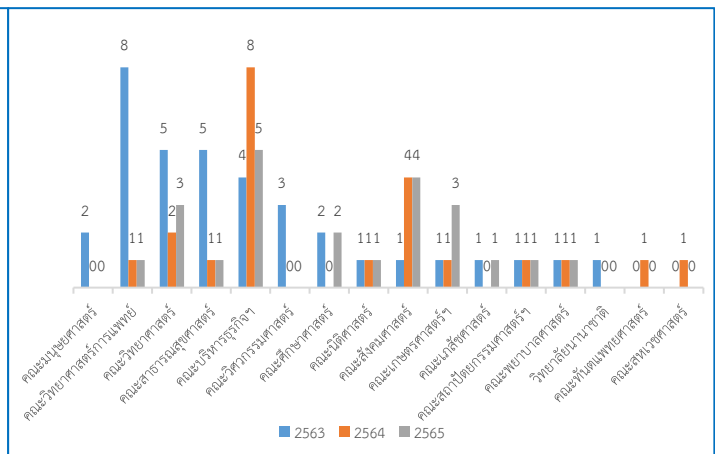

แผนภูมิที่ 14 แสดงจำนวนนิสิตที่กระทำผิดวินัยอย่างไม่ร้ายแรง



### 3. การกระทำผิดวินัยนิตติ จำแนกตามกรณี

กรณี	ปีงบประมาณ (ราย)		
	2563	2564	2565
ทุจริตการสอบ	-	-	8
ทุจริตในการศึกษาและการสอบ	-	2	-
ปลอมแปลงเอกสารหรือลายมือชื่อ	1	1	-
มีสุราหรือมีเครื่องดื่มที่มีส่วนผสมของแอลกอฮอล์ไว้ในครอบครอง	30	14	20
นั่งดื่มเครื่องดื่มแอลกอฮอล์ภายในมหาวิทยาลัย	4	2	3
ทุจริตในการศึกษาและการสอบ	2	-	-
ก่อความวุ่นวาย	1	-	-
เกี่ยวข้องกับยาเสพติด	-	1	1
กลับเข้าหอพักหลังเวลาหอพักปิดเกินกว่า 3 ครั้ง	-	2	-
นำบุคคลอื่นที่มีได้รับอนุญาตจากมหาวิทยาลัยเข้าพักอาศัยในหอพัก	-	1	-
เที่ยวเตร่นอกสถานที่พัก รวมกลุ่ม หรือมั่วสุมอันเป็นการสร้างความเดือดร้อน ให้แก่ตนเองหรือผู้อื่น	-	1	-
นำแบบจำลองฟันของผู้อื่นไปจากห้องปฏิบัติการโดยไม่ได้รับอนุญาต	-	1	1
กระทำความผิดอาญา (ฐานกระทำอนาจาร)	-	-	1
ฝ่าฝืนข้อห้ามในการสอบออนไลน์	-	-	1
ร่วมกันเช่าตู้กดอัตโนมัติ 7-eleven และนำสินค้าที่มีได้ชำระเงินไปเป็นของตนเอง	-	-	6
<b>รวม</b>	<b>38</b>	<b>25</b>	<b>41</b>

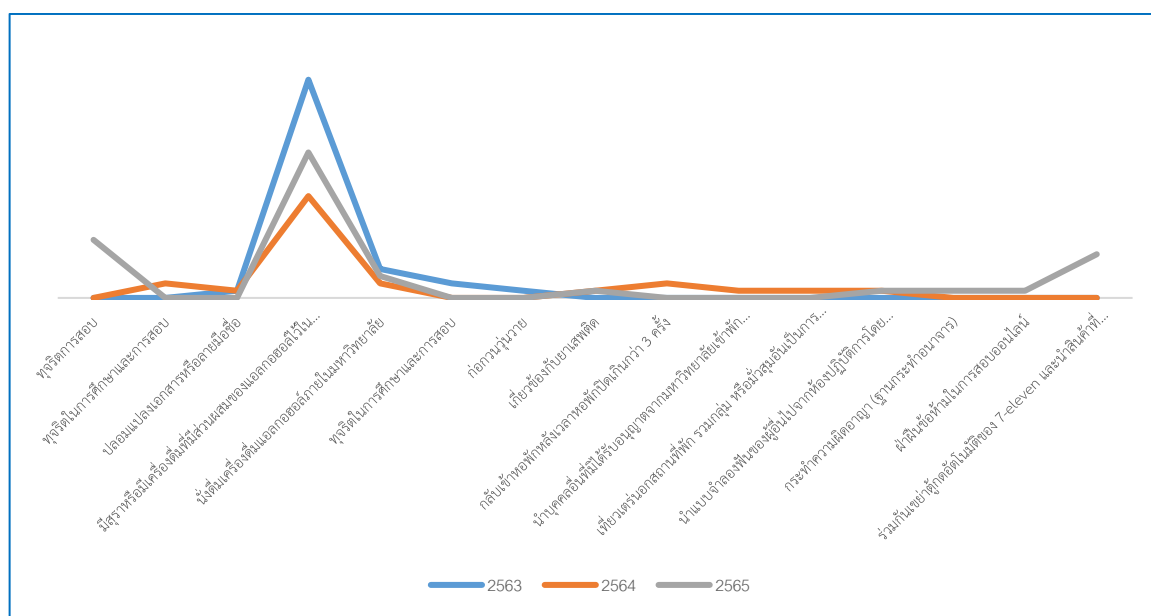

แผนภูมิที่ 15 แสดงจำนวนของนิสิตที่กระทำผิดวินัยรายกรณี

## การดำเนินงานเครือข่ายเพื่อการพัฒนาอุดมศึกษาภาคเหนือตอนล่าง

มหาวิทยาลัยนเรศวร ในฐานะเป็นแม่ข่ายในการดำเนินงานเครือข่ายเพื่อการพัฒนาอุดมศึกษาภาคเหนือตอนล่าง โดยมีสถาบันเครือข่าย จำนวน 16 สถาบัน คือ มหาวิทยาลัยนเรศวร มหาวิทยาลัยราชภัฏกำแพงเพชร, มหาวิทยาลัยราชภัฏพิบูลสงคราม, มหาวิทยาลัยราชภัฏอุตรดิตถ์, มหาวิทยาลัยราชภัฏนครสวรรค์, มหาวิทยาลัยราชภัฏเพชรบูรณ์, มหาวิทยาลัยเจ้าพระยา, มหาวิทยาลัยพิษณุโลก, มหาวิทยาลัยภาคกลาง, วิทยาลัยนอร์ทเทิร์น, มหาวิทยาลัยเทคโนโลยีราชมงคลล้านนา พิษณุโลก, มหาวิทยาลัยเทคโนโลยีราชมงคลล้านนา ตาก, มหาวิทยาลัยจุฬาลงกรณ์ราชวิทยาลัย วิทยาเขตนครสวรรค์, วิทยาลัยชุมชนตาก, วิทยาลัยชุมชนอุทัยธานี และวิทยาลัยชุมชนพิจิตร โดยได้รับจัดสรรงบประมาณในการดำเนินการจากกระทรวงการอุดมศึกษา วิทยาศาสตร์ วิจัยและนวัตกรรม ประจำปีงบประมาณ 2563-2565 ดังนี้

ปีงบประมาณ	จำนวนโครงการ/กิจกรรม	จำนวนงบประมาณ
2563	4	600,000
2564	15	500,000
2565	17	390,000
<b>รวม</b>	<b>36</b>	<b>1,490,000</b>

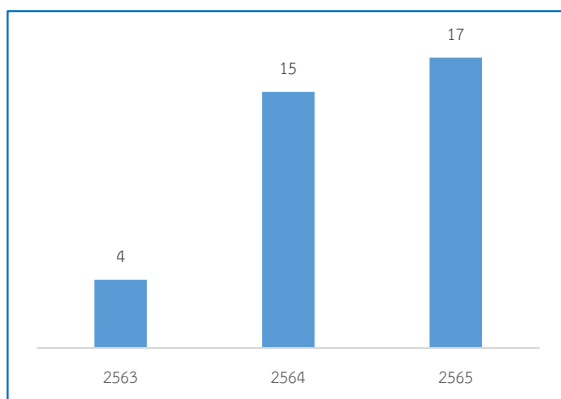

แผนภูมิที่ 16 แสดงจำนวนโครงการ/กิจกรรมเครือข่าย  
เพื่อการพัฒนาอุดมศึกษาภาคเหนือตอนล่าง

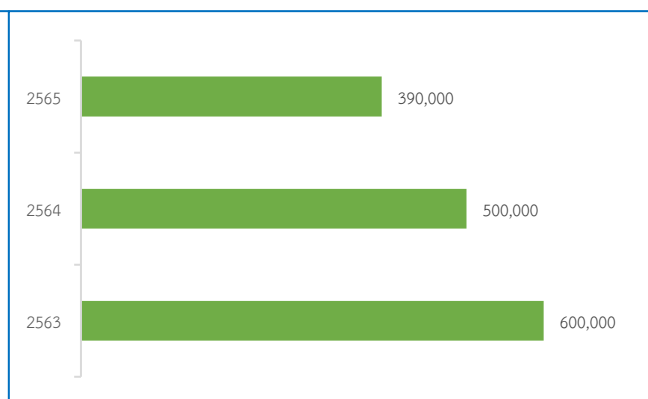

แผนภูมิที่ 17 แสดงจำนวนงบประมาณโครงการ/กิจกรรมเครือข่าย  
เพื่อการพัฒนาอุดมศึกษาภาคเหนือตอนล่าง

ปีงบประมาณ พ.ศ. 2565 เครือข่ายเพื่อการพัฒนาอุดมศึกษา ภาคเหนือตอนล่าง ได้รับงบประมาณจัดสรรจากกระทรวงการอุดมศึกษา วิทยาศาสตร์ วิจัยและนวัตกรรม เพื่อดำเนินโครงการสร้างภูมิคุ้มกันและป้องกันยาเสพติดในสถาบันอุดมศึกษา ภาคเหนือตอนล่าง เป็นจำนวนเงิน 390,000 บาท โดยมหาวิทยาลัยนเรศวรในฐานะแม่ข่ายได้ดำเนินการจัดประชุมทำแผนงานโครงการสร้างภูมิคุ้มกันและป้องกันยาเสพติดในสถาบันอุดมศึกษา ปีงบประมาณ พ.ศ. 2565 กับสถาบันเครือข่าย โดยจัดสรรงบประมาณให้กับสถาบันต่างๆ มีรายละเอียดดังต่อไปนี้

ชื่อโครงการ	ระยะเวลาการจัด	งบประมาณ (บาท)	ผู้รับผิดชอบ
อบรมแกนนำจิตอาสาเฝ้าระวังปัญหายาเสพติด ภายในหอพัก	สิงหาคม 2565	20,000	มหาวิทยาลัยนเรศวร
ประชุมสรุปผลการดำเนินงานโครงการ สร้างภูมิคุ้มกันและป้องกันยาเสพติดใน สถาบันอุดมศึกษา ภาคเหนือตอนล่าง	สิงหาคม 2565	70,000	มหาวิทยาลัยนเรศวร
สร้างภูมิคุ้มกันและป้องกันยาเสพติดใน สถาบันอุดมศึกษา ปีที่ 3	พฤษภาคม - กรกฎาคม 2565	20,000	มหาวิทยาลัยราชภัฏ เพชรบูรณ์
KPRU ผลิตสื่อสร้างสรรค์ ด้านภัยยาเสพติด	กรกฎาคม - สิงหาคม 2565	20,000	มหาวิทยาลัยราชภัฏ กำแพงเพชร
อบรมเชิงปฏิบัติการสร้างแกนนำเฝ้าระวังปัญหา ยาเสพติด	สิงหาคม 2565	20,000	มหาวิทยาลัยราชภัฏ เพชรบูรณ์
อบรมแกนนำจิตอาสาเฝ้าระวังปัญหายาเสพติด	มิถุนายน 2565	20,000	มหาวิทยาลัยราชภัฏ นครสวรรค์
“วัยรุ่น พึ่งได้” ภายใต้โครงการส่งเสริมสร้าง ภูมิคุ้มกันและป้องกันแก้ไขปัญหายาเสพติดใน สถานศึกษา	กรกฎาคม 2565	20,000	มหาวิทยาลัยราชภัฏอุตรดิตถ์
อบรมแกนนำจิตอาสาเฝ้าระวังปัญหายาเสพติด ในมหาวิทยาลัยฯ และชุมชน	สิงหาคม 2565	20,000	มหาวิทยาลัยเทคโนโลยีราชมงคล ล้านนา พิษณุโลก
เสริมสร้างความรู้ความเข้าใจในการป้องกันและ แก้ไขปัญหายาเสพติดในสถานศึกษา	มีนาคม-สิงหาคม 2565	20,000	มหาวิทยาลัยเทคโนโลยีราชมงคล ล้านนา ตาก
อบรมแกนนำนักศึกษาและบุคลากรให้รู้เท่าทัน โทษพิษภัยของยาเสพติดในสถานศึกษา	สิงหาคม 2565	20,000	มหาวิทยาลัยพิษณุโลก
สื่อสร้างสรรค์ ภูมิคุ้มกันยาเสพติด	มิถุนายน-กรกฎาคม 2565	20,000	วิทยาลัยนอร์ทเทิร์น
รวมพลัง คนรุ่นใหม่เพื่อต้านภัยสิ่งเสพติด 65	มิถุนายน - สิงหาคม 2565	20,000	มหาวิทยาลัยภาคกลาง
นิสิตจิตอาสาสมัครและป้องกันยาเสพติดใน สถาบันศึกษาและชุมชน	กรกฎาคม - สิงหาคม 2565	20,000	มหาวิทยาลัย มหาจุฬาลงกรณ ราชวิทยาลัย วิทยาเขตนครสวรรค์
ตรวจสอบสารเสพติดนักศึกษาวิทยาลัยชุมชน อุทัยธานี	มิถุนายน 2565	20,000	วิทยาลัยชุมชนอุทัยธานี
บวรหลักพุทธธรรมกับการป้องกันและแก้ไข ปัญหาเสพติดของเยาวชน (เยาวชน)	มิถุนายน 2565	20,000	วิทยาลัยชุมชนพิจิตร
อบรมแกนนำจิตอาสาเฝ้าระวังปัญหายาเสพติด	กรกฎาคม 2565	20,000	วิทยาลัยชุมชนตาก

## เครือข่ายความร่วมมือด้านกิจกรรมพัฒนานิสิต

ในปีงบประมาณ 2565 งานกิจกรรมพัฒนานิสิต ได้รับความร่วมมือจากหน่วยงานภายนอกมหาวิทยาลัยที่เกี่ยวข้องในการขับเคลื่อนการดำเนินงานด้านการพัฒนานิสิต ดังนี้

1. โครงการพัฒนาสถาบันอุดมศึกษาปลอดบุหรี่ ปลอดภัยภัยเสี่ยงต่อสุขภาพเครือข่ายวิชาชีพสุขภาพเพื่อสังคมไทยปลอดบุหรี่ : การดำเนินงานการพัฒนาสถาบันอุดมศึกษาปลอดบุหรี่ โดยจัดทำประกาศมหาวิทยาลัยนเรศวร เรื่องนโยบายและมาตรการสถานศึกษาปลอดบุหรี่ และดำเนินการแต่งตั้งคณะกรรมการดำเนินงานสถานศึกษาปลอดบุหรี่และคณะกรรมการผู้ปฏิบัติงานด้านสถานศึกษาปลอดบุหรี่ เพื่อดำเนินงานด้านการขับเคลื่อนให้มหาวิทยาลัยนเรศวร เป็นสถานศึกษาปลอดบุหรี่ นอกจากนี้ ยังมีการประชาสัมพันธ์สื่อแผ่นพับ โปสเตอร์ เพื่อเป็นการรณรงค์เผยแพร่ให้มหาวิทยาลัยเป็นเขตปลอดบุหรี่อีกด้วย

2. มหาวิทยาลัยนเรศวรได้ลงนามบันทึกข้อตกลงว่าด้วยความร่วมมือในการขับเคลื่อนการดำเนินงานสถานศึกษาระดับอุดมศึกษาปลอดบุหรี่ จากความร่วมมือของกระทรวงสาธารณสุข กระทรวงการอุดมศึกษา วิทยาศาสตร์ วิจัยและนวัตกรรม สมาพันธ์เครือข่ายแห่งชาติเพื่อสังคมไทยปลอดบุหรี่ และมหาวิทยาลัยระดับอุดมศึกษา

3. มหาวิทยาลัยนเรศวร ได้รับงบประมาณสนับสนุนจากเครือข่ายวิชาชีพเพื่อสังคมไทยปลอดบุหรี่ จัดกิจกรรมโครงการ “มน.ร่วมใจรณรงค์ วันงดสูบบุหรี่”

การดำเนินงานของกองกิจการนิสิต ยังได้รับความร่วมมือและสนับสนุนการดำเนินงานจากเครือข่ายด้านกิจกรรมพัฒนานิสิตทั้งภายในและภายนอกมหาวิทยาลัย ดังนี้

### เครือข่ายภายใน

1. เครือข่ายคณะกรรมการกิจการนิสิต
2. เครือข่ายผู้นำนิสิต มหาวิทยาลัยนเรศวร
3. เครือข่ายผู้ประสานงานกิจการนิสิต
4. เครือข่ายแกนนำนิสิตในการทำกิจกรรมต่าง ๆ ได้แก่ แกนนำนิสิตจิตอาสา เป็นต้น

### เครือข่ายภายนอก

1. เครือข่ายเพื่อการพัฒนาอุดมศึกษา ภาคเหนือตอนล่าง (16 สถาบัน)
2. เครือข่ายเทา-งามสัมพันธ์ (5 สถาบัน)
3. เครือข่ายสถานีสิตนักศึกษาในระดับอุดมศึกษาทั่วประเทศ (173 สถาบัน)
4. เครือข่ายองค์กรนักศึกษาระดับประเทศ (45 สถาบัน)
5. เครือข่ายสถานีสิตห้าเทาสัมพันธ์ (5 สถาบัน)
6. เครือข่ายอุดมศึกษาสัมพันธ์จังหวัดพิษณุโลก (8 สถาบัน)

## ผลงานสร้างชื่อเสียงให้แก่มหาวิทยาลัย

นอกจากนี้ มหาวิทยาลัยยังสนับสนุนให้นักศึกษาเสนอผลงานเพื่อขอรับรางวัลนิตยยอดเยี่ยม, รางวัลนิตยที่สร้างชื่อเสียงให้กับมหาวิทยาลัย, รางวัลสวัสดิการนักศึกษา และรางวัลเชิดชูเกียรติ ประจำปีการศึกษา 2562 – 2564 ดังนี้

รางวัล	ปีการศึกษา		
	2562	2563	2564
รางวัลนิตยยอดเยี่ยม	10	2	2
รางวัลนิตยที่สร้างชื่อเสียงให้กับมหาวิทยาลัย	68	44	93
รางวัลสวัสดิการนักศึกษา	1	10	0
รางวัลเชิดชูเกียรติ	247	268	230
<b>รวมทั้งสิ้น</b>	<b>326</b>	<b>324</b>	<b>325</b>

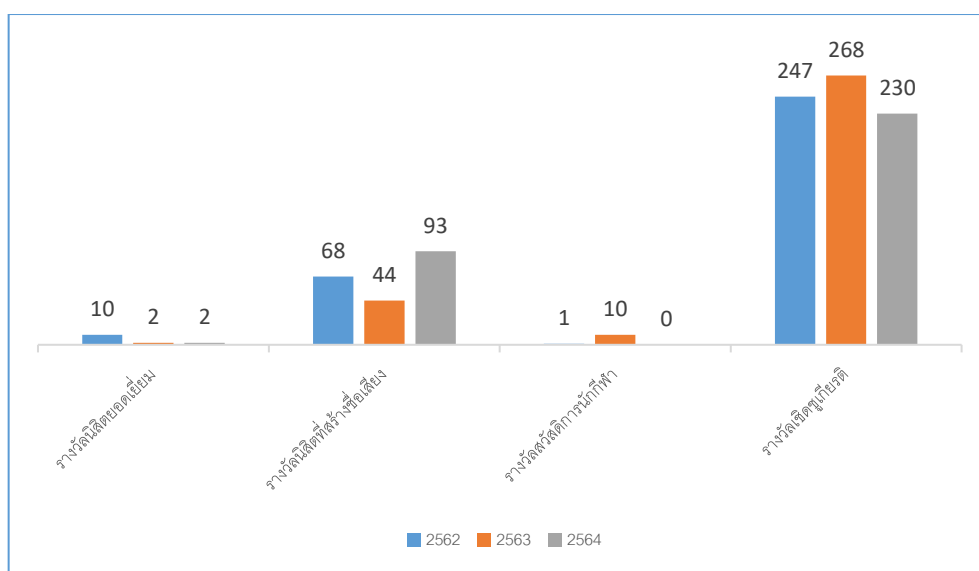

แผนภูมิที่ 18 แสดงจำนวนของรางวัลนิตย

จะเห็นได้ว่า การดำเนินงานตามภารกิจในด้านการพัฒนานิสิตของกองกิจการนิสิต ได้สร้างให้นิสิตมี  
 อัตลักษณ์ที่พึงประสงค์ตามที่มหาวิทยาลัยกำหนด “เป็นคนดี คนเก่ง มีวินัย ภูมิใจในชาติ” ซึ่งได้สร้างชื่อเสียง  
 ให้กับมหาวิทยาลัยทั้งในระดับภูมิภาคและระดับประเทศ ดังต่อไปนี้

อัตลักษณ์นิสิต	ผลงาน
<p><b>เป็นคนดี</b> เป็นคนดี เป็นพลเมืองที่                      เข้มแข็ง ยึดมั่นในจรรยาบรรณ                      วิชาชีพ มีความกล้าหาญทาง                      จริยธรรมและความถูกต้อง</p>	<ol style="list-style-type: none"> <li>1. รางวัลลูกที่มีความกตัญญูทเวทีย่างสูงต่อแม่ ในโอกาสงานวันแม่แห่งชาติ                          ประจำปี 2565 คือ นางสาวนุรีฮัน สุลง คณะสาธารณสุขศาสตร์</li> <li>2. ยกย่องเชิดชูเกียรติจากสังคม เก็บแหวนเพชรได้แล้วส่งคืนเจ้าของ คือ                          นายอรรถพล นนทะการ นิสิตคณะวิศวกรรมศาสตร์</li> </ol>
<p><b>คนเก่ง</b> มีความรู้ ความเชี่ยวชาญ                      ตามสาขาวิชาการที่ถนัด มีทักษะ                      การเรียนรู้ ตลอดชีวิต สามารถนำ                      ความรู้ไปประยุกต์ใช้ในการ                      ประกอบวิชาชีพอย่างสร้างสรรค์                      มี คุณ ล ก ษ ณะ ความ เป็น                      ผู้ประกอบการที่ทันสมัยและทัน                      ต่อความเปลี่ยนแปลงของสังคม                      สามารถอยู่ร่วมกับผู้อื่นได้อย่างมี                      ความสุข</p>	<ol style="list-style-type: none"> <li>1. รางวัลรองชนะเลิศอันดับที่ 3 ถ้วยพระราชทานทูลกระหม่อมหญิง                          ออุบลรัตน์ราชกัญญาสิริวัฒนาพรรณวดี เยาวชนต้นแบบเก่งและดี TO BE                          NUMBER ONE IDOL ในระดับอาชีวศึกษาและอุดมศึกษา คือ นายจักรภัทร                          ชูสกุลพัฒนา คณะบริหารธุรกิจ เศรษฐศาสตร์และการสื่อสาร</li> <li>2. รางวัลชมเชย การแข่งขัน To Be Number One Teenage จาก 27 ทีม                          ในการแข่งขัน To Be Number one Teen Dancercise Thailand                          Championship 2023 ระดับภาคเหนือ ทีม Raze Zone</li> <li>3. รางวัลชนะเลิศอันดับ 2 กีฬาบริดจ์ ประเภททีมทั่วไป การแข่งขันกีฬา                          มหาวิทยาลัยแห่งประเทศไทย ครั้งที่ 48 ดอกจانب้านเชียงใหม่ 2023 คือ                          นายฐิติพงษ์ พันธมณี คณะวิศวกรรมศาสตร์ นายศุภรักษ์ มั่นกตัญญู คณะ                          วิศวกรรมศาสตร์ นางสาวพิมพ์ประภาพร ปั่นทิม คณะบริหารธุรกิจ                          เศรษฐศาสตร์และการสื่อสาร และนางสาวพิจิตรา ดีเรือง คณะบริหารธุรกิจ                          เศรษฐศาสตร์และการสื่อสาร</li> <li>4. เหรียญทองแดง กีฬาหมากรุกดาน ประเภทหมากรุกสากล บุคคลชาย                          การแข่งขันกีฬามหาวิทยาลัยแห่งประเทศไทย ครั้งที่ 48 ดอกจانب้านเชียงใหม่                          2023 คือ นายชนกนันท์ ลีพัฒน์วงศ์ นิสิตคณะทันตแพทยศาสตร์</li> <li>5. รางวัลประกาศเกียรติคุณ หัวข้อ Gen Z คนดี คิดดี ทำดี โครงการน้อม                          รำลึกพ่อหลวงไทย ร่วมใจ เชิดชูวัฒนธรรม จากกระทรวงการอุดมศึกษา                          วิทยาศาสตร์ วิจัยและนวัตกรรม คือ นายรชต ทยานศิลป์</li> <li>6. รางวัลรองชนะเลิศ (ร่วม) ประเภททีม ทีม 1 การแข่งขันหมากล้อม                          อุดมศึกษาชิงแชมป์ภาคเหนือ North Per-University Go Tournament                          2023 คือ นายพีรพล ชัยจิตติประเสริฐ คณะวิทยาศาสตร์ นายกอบกานต์                          ดับปากพิง คณะศึกษาศาสตร์และนายปรมส์ ณะวงษ์ คณะศึกษาศาสตร์</li> <li>7. รางวัลชนะเลิศ (ร่วม) ประเภททีม ทีม 2 การแข่งขันหมากล้อมอุดมศึกษา                          ชิงแชมป์ภาคเหนือ North Per-University Go Tournament 2023 คือ</li> </ol>

อัตลักษณ์นิสิต	ผลงาน
	<p>นายกันทพล วรางคณากุล คณะวิทยาศาสตร์ นายภูมิ ลิ้มสุวรรณ คณะวิศวกรรมศาสตร์ และนายภาณุพงศ์ โพธิ์เงิน คณะวิทยาศาสตร์</p> <p>8. รางวัลชนะเลิศ (ร่วม) ประเภทกระดาน 9x9 การแข่งขันหมากล้อมอุดมศึกษาชิงแชมป์ภาคเหนือ North Per-University Go Tournament 2023 คือ นายพลวัฒน์ พึ่งแก้ว คณะวิทยาศาสตร์ และนายธนวัฒน์ สมพงษ์พันธุ์ คณะแพทยศาสตร์</p>
<p>ภูมิใจในชาติ มีความภูมิใจใน ศิลปะ วัฒนธรรม ดนตรี และ ขนบธรรมเนียมประเพณีไทย ร่วมปลูกฝังความรักชาติ ศาสนา พระมหากษัตริย์ ส่งเสริมให้เกิด ค่านิยมร่วมรักษ์ความเป็นไทยให้เกิดขึ้นอย่างต่อเนื่อง</p>	<p>นักศึกษารางวัลพระราชทาน ระดับอุดมศึกษา เขตภาคเหนือ สถาบันอุดมศึกษาขนาดใหญ่ ปีการศึกษา 2564 นางสาวพรนัชชา สายสินธุ์ วิทยาลัยนานาชาติ</p>

# ส่วนที่ 3

## การจัดบริการและสวัสดิการนิสิต

### ระบบการให้บริการสวัสดิการนิสิตและระบบการช่วยเหลือนิสิต

กองกิจการนิสิต มีระบบการให้บริการสวัสดิการนิสิตและระบบการช่วยเหลือนิสิต ได้แก่ ระบบการให้คำปรึกษาและส่งต่อ, ระบบแจ้งซ่อมออนไลน์, ระบบจองหอพักออนไลน์, ระบบเงินยืมฉุกเฉินไทยช่วยไทย, ระบบที่ปรึกษาหอพักนิสิต, ระบบการให้ความช่วยเหลือนิสิต และระบบผ่อนผันทหาร ซึ่งในปีงบประมาณ 2565 มีผลการดำเนินงานจำแนกเป็นด้านต่าง ๆ ดังนี้

ลำดับ	รายการ	จำนวน (ราย / ครั้ง)
1	การให้คำปรึกษา	44
2	การให้บริการข้อมูล	4,597
3	การรับแจ้งเหตุฉุกเฉินนิสิต	213
4	การจัดหางานพิเศษระหว่างเรียน	118
5	การผ่อนผันทหาร	505
6	การเรียนนักศึกษาวิชาทหาร	128
7	การให้บริการไปรษณีย์	13,707
8	การซ่อมบำรุงหอพัก	3,872
9	การซ่อมบำรุงโภชนาการ	471
10	การรับทุนการศึกษา	310
11	การกู้ยืมเงินฉุกเฉินไทยช่วยไทย	3
12	การรับบริจาคเงินกองทุนการศึกษาเพื่อนิสิต	90
13	การรับซื้อร้องเรียน	24
14	ผู้ประกอบการร้านค้า	145
15	นิสิตพิการ	20
รวม		24,247

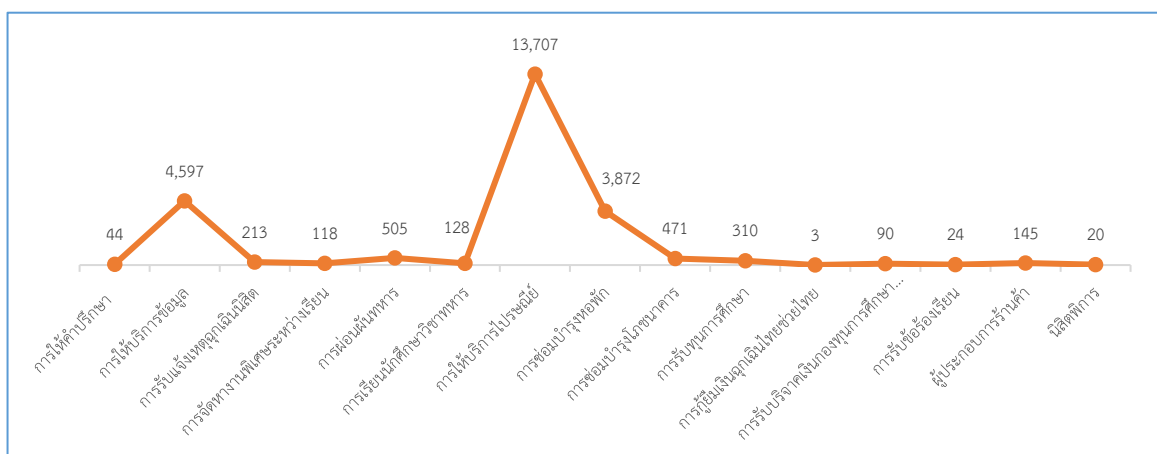

แผนภูมิที่ 19 แสดงจำนวนครั้งที่ให้บริการจำแนกตามการให้บริการ



## ด้านหอพักนิสิต

กองกิจการนิสิต ได้จัดบริการหอพักนิสิตภายในมหาวิทยาลัยเพื่อรองรับการพักอาศัยสำหรับนิสิตทุกชั้นปี จำนวน 15 อาคาร โดยในปีการศึกษา 2565 มหาวิทยาลัยมีนโยบายปรับปรุงหอพักนิสิตให้รองรับและตรงความต้องการของนิสิตมากยิ่งขึ้น จึงเปิดให้บริการได้เฉพาะหอพักอาคาร 1-4 และ 9-15 จำนวน 11 อาคาร มีห้องพักทั้งสิ้น 869 ห้อง รองรับนิสิตได้จำนวน 3,476 คน และมีนิสิตที่เข้าพักจำนวนทั้งสิ้น 2,456 คน คิดเป็นร้อยละ 70.66 แบ่งเป็นนิสิตชาย จำนวน 591 คน และนิสิตหญิง 1,865 คน ทั้งนี้ หอพักอาคาร 7 เปิดเป็นหอพักชั่วคราวสำหรับนิสิตที่กักตัวเนื่องจากการติดเชื้อโรคไวรัสโคโรนา 2019 (COVID-19) รายละเอียดดังต่อไปนี้

ลำดับ	ประเภทหอพัก	จำนวน(คน)	ร้อยละ
1	หอพักชาย	591	24.06
2	หอพักหญิง	1,865	75.94
รวม		2,456	100.00



แผนภูมิที่ 20 แสดงจำนวนนิสิตที่เข้าพักหอพักมหาวิทยาลัยนเรศวร

ลำดับ	ประเภทนิสิต	จำนวน(คน)	ร้อยละ
1	นิสิตไทย	2,445	99.55
2	นิสิตต่างชาติ	11	0.45
รวม		2,456	100.00

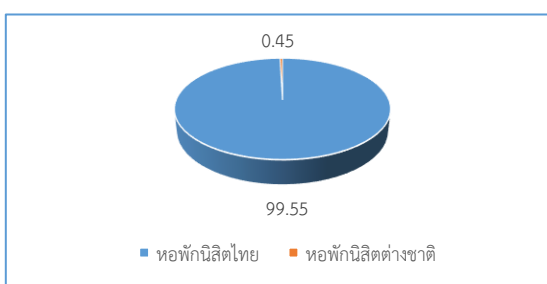

แผนภูมิที่ 21 แสดงจำนวนนิสิตไทยและนิสิตต่างชาติที่เข้าพักมหาวิทยาลัยนเรศวร

ลำดับ	ประเภทห้องพัก	จำนวน(คน)	ร้อยละ
1	ห้องพักปรับอากาศ	1,732	70.52
2	ห้องพักพัดลม	724	29.48
รวม		2,456	100.00

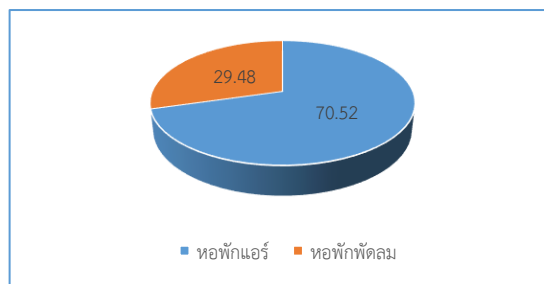

แผนภูมิที่ 22 แสดงจำนวนนิสิตที่เข้าพักหอพักมหาวิทยาลัยนเรศวรจำแนกตามห้องแอร์และห้องพัดลม

## ด้านการให้บริการข้อมูล

ลำดับ	รายการ	ปี พ.ศ. 2564			ปี พ.ศ. 2565									รวม
		ต.ค.	พ.ย.	ธ.ค.	ม.ค.	ก.พ.	มี.ค.	เม.ย.	พ.ค.	มิ.ย.	ก.ค.	ส.ค.	ก.ย.	
1	ให้บริการข้อมูล	686	588	280	356	404	306	173	444	687	243	372	0	4,539
2	บริการให้คำปรึกษา	3	1	1	1	0	0	0	0	7	15	12	18	58
รวม		689	589	281	357	404	306	173	444	694	258	384	18	4,597

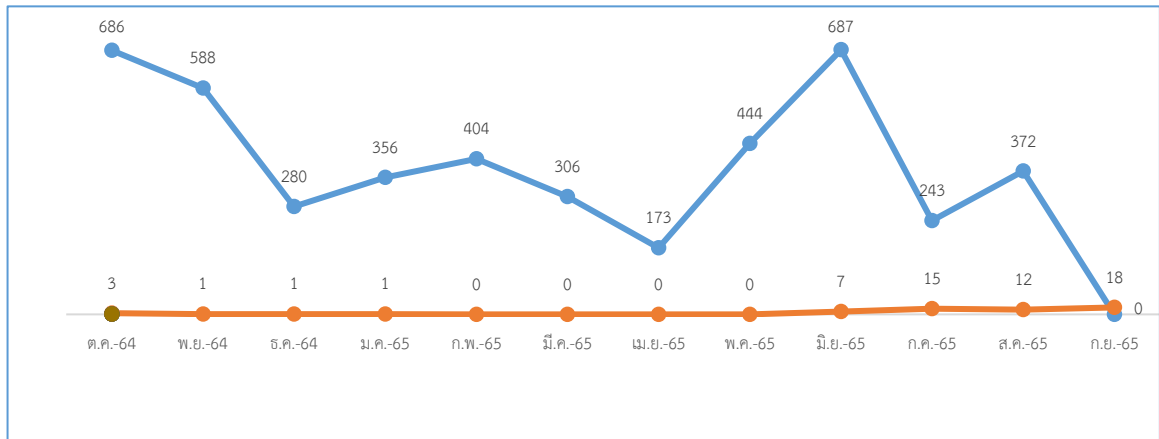

แผนภูมิที่ 23 แสดงจำนวนการให้บริการด้านการให้คำปรึกษาและการให้บริการข้อมูล

## ด้านการให้บริการไปรษณีย์

ที่	รายการ	ปี พ.ศ. 2564			ปี พ.ศ. 2565									รวม
		ต.ค.	พ.ย.	ธ.ค.	ม.ค.	ก.พ.	มี.ค.	เม.ย.	พ.ค.	มิ.ย.	ก.ค.	ส.ค.	ก.ย.	
1	จดหมายธรรมดา	497	764	569	420	734	635	392	535	548	466	1,050	90	6,700
2	EMS	127	548	216	504	200	133	31	21	620	643	1,405	171	4,619
3	พัสดุ	174	532	255	77	275	213	130	108	230	201	153	40	2,388
รวม		798	1,844	1,040	1,001	1,209	981	553	664	1,398	1,310	2,608	301	13,707

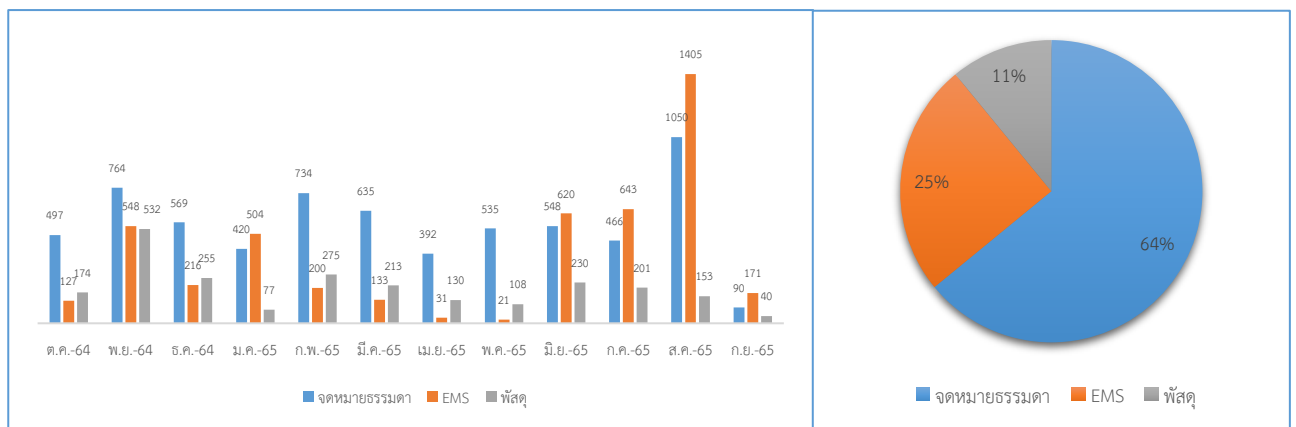

แผนภูมิที่ 24 แสดงจำนวนการให้บริการทางไปรษณีย์

แผนภูมิที่ 25 แสดงร้อยละของการให้บริการไปรษณีย์

## ด้านการซ่อมบำรุง

### ศูนย์อาหาร NU Canteen

ลำดับ	รายการ	ปี พ.ศ. 2564			ปี พ.ศ.2565									รวม
		ต.ค.	พ.ย.	ธ.ค.	ม.ค.	ก.พ.	มี.ค.	เม.ย.	พ.ค.	มิ.ย.	ก.ค.	ส.ค.	ก.ย.	
1	ไฟฟ้า	0	0	2	1	0	1	0	15	14	26	8	14	81
2	ประปา	1	0	2	0	0	2	0	2	10	1	1	1	20
3	ก่อสร้าง	0	0	0	0	0	23	0	7	9	0	0	1	40
รวม		1	0	4	1	0	26	0	24	33	27	9	16	141

### ศูนย์อาหาร NU Square

ลำดับ	รายการ	ปี พ.ศ. 2564			ปี พ.ศ. 2565									รวม
		ต.ค.	พ.ย.	ธ.ค.	ม.ค.	ก.พ.	มี.ค.	เม.ย.	พ.ค.	มิ.ย.	ก.ค.	ส.ค.	ก.ย.	
1	ไฟฟ้า	5	6	9	15	20	0	2	5	115	30	13	11	231
2	ประปา	5	4	5	7	3	0	1	3	8	9	3	5	53
3	ก่อสร้าง	3	7	5	1	6	3	8	3	4	2	1	3	46
รวม		13	17	19	23	29	3	11	11	127	41	17	19	330

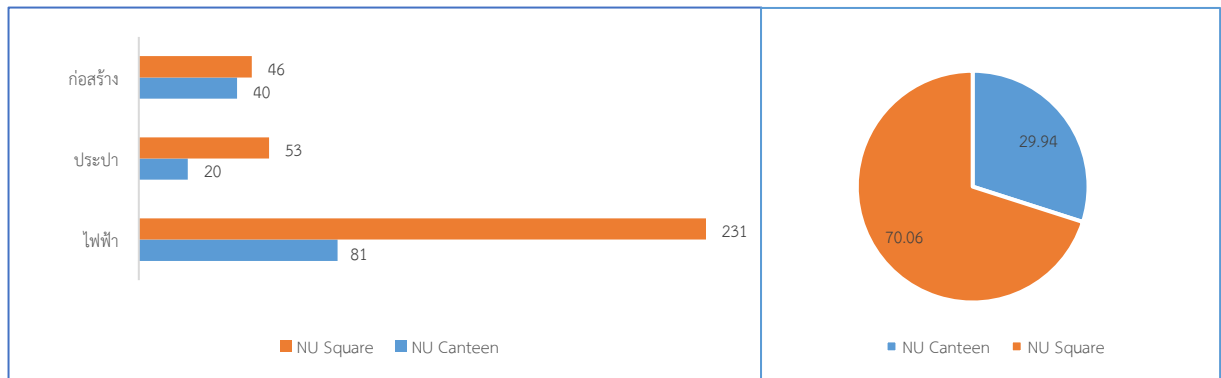

แผนภูมิที่ 26 แสดงจำนวนครั้งในการซ่อมบำรุงโภชนาการ

แผนภูมิที่ 27 แสดงร้อยละของการซ่อมบำรุงโภชนาการ

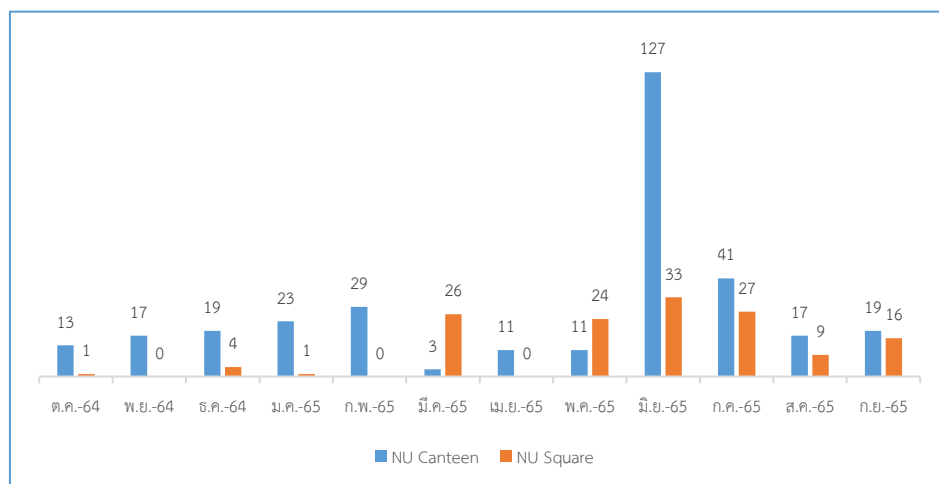

แผนภูมิที่ 28 แสดงจำนวนการซ่อมบำรุงจำแนกในแต่ละเดือน

## ด้านโภชนาการ

ที่	รายการ	พื้นที่ให้บริการ (ล็อก/ครั้ง)							
		ศูนย์อาหาร NU Square		โครงการหอพัก นิสิต		ศูนย์อาหาร NU Canteen		ศูนย์อาหารอาคารเฉลิมพระเกียรติ 72 พรรษา บรมราชินีนาถ (QS)	
		พื้นที่ให้เข้า	พื้นที่ทำสัญญาแล้ว	พื้นที่ให้เข้า	พื้นที่ทำสัญญาแล้ว	พื้นที่ให้เข้า	พื้นที่ทำสัญญาแล้ว	พื้นที่ให้เข้า	พื้นที่ทำสัญญาแล้ว
1	ร้านจำหน่ายอาหาร อาหารว่าง เครื่องดื่ม	51	50			31	31		
2	ซุ้มจำหน่ายอาหารว่างและเครื่องดื่ม					2			
3	ร้านจำหน่ายสินค้าเบ็ดเตล็ด	2	2						
4	เครื่องจำหน่ายสินค้าอัตโนมัติ			15	15				
5	เครื่องซักผ้าหยอดเหรียญ			15	15				
6	เครื่องชงน้ำหนักรีดหยอดเหรียญ			15	15				
7	ร้านสะดวกซื้อ	4	4						
8	ร้านซักรีด	5	3						
9	ร้านถ่ายเอกสาร	1	1					1	
10	สำนักงานธนาคาร	2	2						
11	เครื่องฝาก-ถอน เงินอัตโนมัติ (ATM)	3	1					5	4
12	บริการรับส่งพัสดุด่วน	1	1						
13	พื้นที่เช่าชั่วคราวสำหรับการจัดกิจกรรมส่งเสริมการขาย (ครั้ง)		8				3		
14	พื้นที่ชั่วคราวสำหรับการจัดกิจกรรมโครงการของนิสิต (ครั้ง) (ไม่มีค่าใช้จ่าย)		4				17		
<b>รวม</b>		<b>69</b>	<b>76</b>	<b>45</b>	<b>45</b>	<b>33</b>	<b>51</b>	<b>6</b>	<b>4</b>

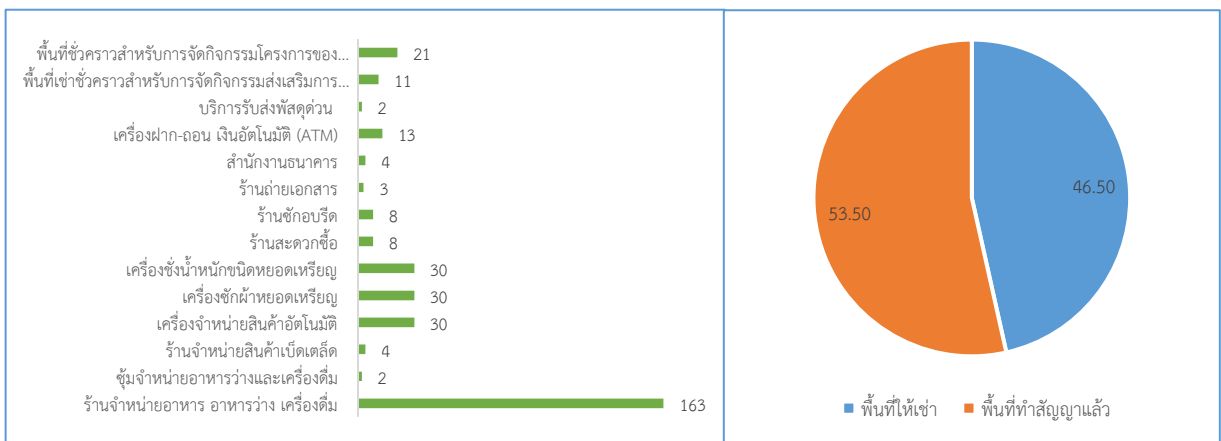

แผนภูมิที่ 29 แสดงจำนวนพื้นที่ทำสัญญาจำแนกตามประเภทสินค้า

แผนภูมิที่ 30 แสดงร้อยละของพื้นที่ให้เข้าและพื้นที่ทำสัญญา

## ด้านการรับแจ้งเหตุฉุกเฉิน

ลำดับ	รายการ	ปี พ.ศ. 2564			ปี พ.ศ. 2565									รวม
		ต.ค.	พ.ย.	ธ.ค.	ม.ค.	ก.พ.	มี.ค.	เม.ย.	พ.ค.	มิ.ย.	ก.ค.	ส.ค.	ก.ย.	
1	อุบัติเหตุจากรถจักรยานยนต์	5	2	1	1	1	5	-	-	8	1	-	3	27
2	อุบัติเหตุอื่นๆ	-	-	-	-	-	-	1	-	-	-	-	-	1
3	เจ็บป่วย	2	-	-	6	1	1	-	-	3	1	3	2	19
4	ทำร้ายตัวเอง	1	-	-	1	-	-	1	-	1	4	2	1	11
5	กินยาเกินขนาด	-	-	2	1	-	-	-	-	1	-	1	-	5
6	ให้ความช่วยเหลือ	4	1	1	-	1	1	-	-	5	4	7	3	27
7	ถูกฉ้อโกง	-	1	-	-	-	-	-	-	-	-	-	-	1
8	ติดเชื้อCovid-19	2	27	16	-	3	-	-	-	14	35	18	2	117
9	ร้องทุกข์	-	-	-	-	1	-	-	-	-	-	-	1	2
10	เมาสุรา	-	-	-	-	-	1	-	-	-	1	-	-	2
11	เก็บกระเป๋าสตางค์	-	-	1	-	-	-	-	-	-	-	-	-	1
รวม		14	31	21	9	7	8	2	0	32	46	31	12	213

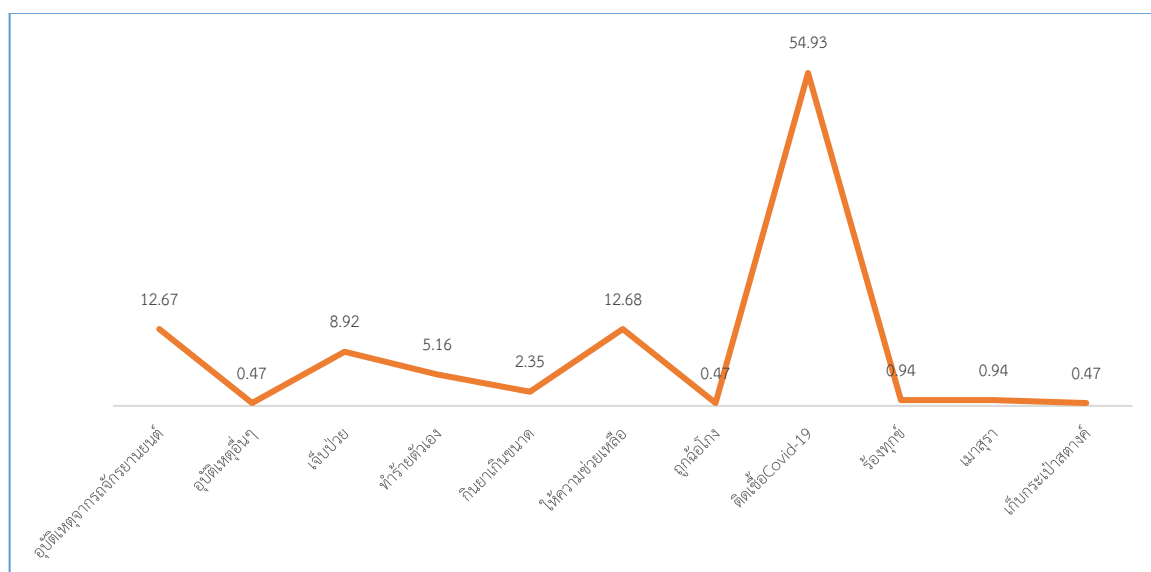

แผนภูมิที่ 31 แสดงร้อยละของการให้บริการของศูนย์รับแจ้งเหตุฉุกเฉินนิสิตมหาวิทยาลัยนเรศวร

## ด้านทุนการศึกษา

ลำดับ	แหล่งทุนการศึกษา	ประเภททุนการศึกษา		จำนวน (คน)	จำนวนเงิน/ ทุน	จำนวนเงินรวม (บาท)
		ต่อเนื่อง	ไม่ต่อเนื่อง			
1	มูลนิธิร่วมจิตต์น้อมเกล้าฯ	✓	-	4	8,000	32,000
2	สภาสังคมสงเคราะห์แห่งประเทศไทย	✓	-	1	6,500	6,500
3	มูลนิธิราชประชานุเคราะห์ฯ	✓	-	5	15,000	75,000
4	มูลนิธิราชประชาสมาสัยฯ	✓	-	1	8,000	8,000
5	ทุนในพระราชานุเคราะห์ฯ	✓	-	7	53,000	371,000
	ทุนในพระราชานุเคราะห์ฯ	✓	-	4	58,000	232,000
	ทุนในพระราชานุเคราะห์ฯ	✓	-	2	63,000	126,000
6	มูลนิธิช่วยนักเรียนที่ขาดแคลนฯ	✓	-	1	9,000	9,000
	มูลนิธิช่วยนักเรียนที่ขาดแคลนฯ	✓	-	8	8,000	64,000
	มูลนิธิช่วยนักเรียนที่ขาดแคลนฯ	✓	-	1	15,000	15,000
7	สมเด็จพระบรมโอรสาธิราชฯ	✓	-	27	ไม่ระบุ	ไม่ระบุ
8	ทุนเฉลิมราชกุมารี (สนับสนุนจาก สป.อว.)	✓	-	12	55,000	660,000
	ทุนเฉลิมราชกุมารี (สนับสนุนจาก มน.)	✓	-	12	เบิกจ่ายตามจริง	450,000
9	โครงการ 1 อำเภอ 1 ทุน ที่ศึกษาต่อในประเทศ	✓	-	3	116,800	350,400
10	ทุนอุดมศึกษาเพื่อการพัฒนาจังหวัด ชายแดนภาคใต้	✓	-	3	40,000	120,000
11	มูลนิธิทาคาฮาชิ	✓	-	2	30,000	60,000
12	มูลนิธินิวัตไกรฤกษ์	✓	-	1	20,000	20,000
13	กองทุนบริษัท คาโอ อินดรัสเตียล	✓	-	1	21,000	21,000
14	บริษัท น้ำมันปิโตรเลียมไทย จำกัด	✓	-	1	40,000	40,000
15	ทุนการศึกษา - นิสิตพิการ	✓	-	2	60,000	120,000
	ทุนการศึกษา - นิสิตพิการ	✓	-	3	42,200	126,600
	ทุนการศึกษา - นิสิตพิการ	✓	-	6	34,200	205,200
	ทุนการศึกษา - นิสิตพิการ	✓	-	7	32,200	225,400
	ทุนการศึกษา - นิสิตพิการ	✓	-	2	22,200	44,400
16	กองทุนการศึกษาเพื่ออนิสิตม.นเรศวร	✓	-	20	15,000	300,000
	กองทุนการศึกษาเพื่ออนิสิตม.นเรศวร	-	✓	40	10,000	400,000
	กองทุนการศึกษาเพื่ออนิสิตม.นเรศวร - ทุนฉุกเฉินนิสิต	-	✓	1	3,000	3,000
17	บัณฑิตม.นเรศวรคืนถิ่น - เอ็นราฟ	✓	-	6	100,000	600,000
18	บริษัท เอ็นราฟโนเน็ยส เมดิคอล อควิปเมนต์ จำกัด	✓	-	1	10,000	10,000
19	ทุนนเรศวร 3 ทศวรรษนริวัติศัย	✓	-	16	50,000	800,000
20	มูลนิธิสมเด็จพระสังฆราช (วาสนมหาเถระ)	-	✓	4	5,000	20,000
21	มูลนิธิบางกอกโพสต์	✓	-	1	65,000	65,000

ลำดับ	แหล่งทุนการศึกษา	ประเภททุนการศึกษา		จำนวน (คน)	จำนวนเงิน/ทุน	จำนวนเงินรวม (บาท)
		ต่อเนื่อง	ไม่ต่อเนื่อง			
22	มูลนิธิ 50 ปีธนาคารแห่งประเทศไทย	✓	-	2	50,000	100,000
23	มูลนิธินายห้างโรงปูนผู้หนึ่ง	✓	-	8	40,000	320,000
24	มูลนิธิชิน โสภณพนิช	✓	-	4	15,000	60,000
25	มูลนิธิหอการค้าอเมริกัน-ไทย	✓	-	6	25,000	150,000
26	มูลนิธิอ้ายโนะโมะโต๊ะ	✓	-	6	30,000	180,000
27	มูลนิธิอาจารย์บุญเรือน เอี่ยมสกุล	✓	-	3	10,000	30,000
28	บริษัท กรุงเทพการไฟฟ้า จำกัด	✓	-	15	40,000	600,000
29	จากใจไทยพาณิชย์	✓	-	1	10,000	10,000
30	ทุนบุญรอดพัฒนานิสิต นักศึกษา	✓	-	16	25,000	400,000
31	ทุนรายเทอมมูลนิธิเขื่อนยันฮี	✓	-	1	39,000	39,000
	ทุนรายเทอมมูลนิธิเขื่อนยันฮี	✓	-	3	20,000	60,000
32	เครือเจริญโภคภัณฑ์	✓	-	2	30,000	60,000
33	ปตท.สผ.เพชร เอส 1	✓	-	3	42,200	126,600
	ปตท.สผ.เพชร เอส 1	✓	-	4	34,200	136,800
	ปตท.สผ.เพชร เอส 1	✓	-	3	26,200	78,600
	ปตท.สผ.เพชร เอส 1	✓	-	1	22,200	22,200
34	ปริญญาตรีต่อเนื่องสมาคมเพื่อนชุมชน	✓	-	1	70,000	70,000
35	รศ.ดร.วรากร สามโกเศศ	✓	-	1	36,000	36,000
36	The SET Foundation	✓	-	2	20,000	40,000
	The SET Foundation	-	✓	20	5,000	100,000
37	บริษัท สยามสไมล์ จำกัด	✓	-	2	15,000	30,000
38	ดร.อรวรรณ รัตนไตรภพ	✓	-	1	60,000	60,000
<b>รวมทั้งสิ้น</b>		<b>50</b>	<b>4</b>	<b>310</b>	<b>1,679,900</b>	<b>8,288,700</b>

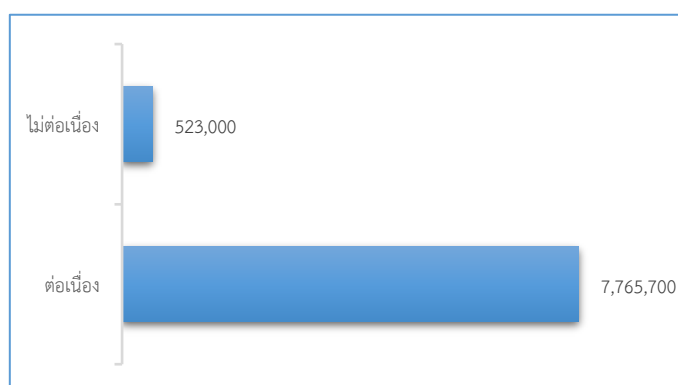

แผนภูมิที่ 32 แสดงจำนวนเงินทุนการศึกษา

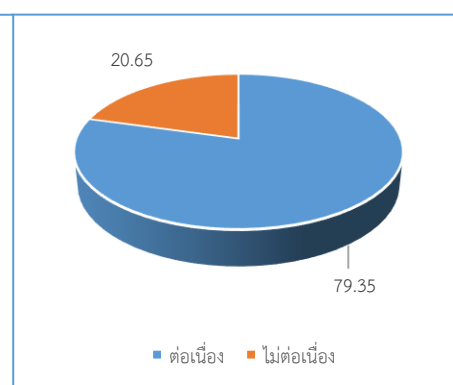

แผนภูมิที่ 33 แสดงร้อยละของจำนวนทุนการศึกษา

## ด้านการงานพิเศษระหว่างเรียน

การทำงานพิเศษระหว่างเรียน จำแนกตามช่วงเดือน

เดือน	จำนวน (คน)												จำนวนเงิน	
	ปี พ.ศ. 2564			ปี พ.ศ. 2565										
	ต.ค.	พ.ย.	ธ.ค.	ม.ค.	ก.พ.	มี.ค.	เม.ย.	พ.ค.	มิ.ย.	ก.ค.	ส.ค.	ก.ย.		
ตุลาคม	3													6,600
พฤศจิกายน		56												83,600
ธันวาคม			54											83,800
มกราคม				55										8,300
กุมภาพันธ์					52									81,200
มีนาคม						4								1,000
เมษายน							3							3,000
พฤษภาคม								2						1,500
มิถุนายน									54					81,600
กรกฎาคม										52				80,800
สิงหาคม											55			81,250
กันยายน												58		82,000
<b>รวม</b>	<b>448</b>												<b>594,650</b>	

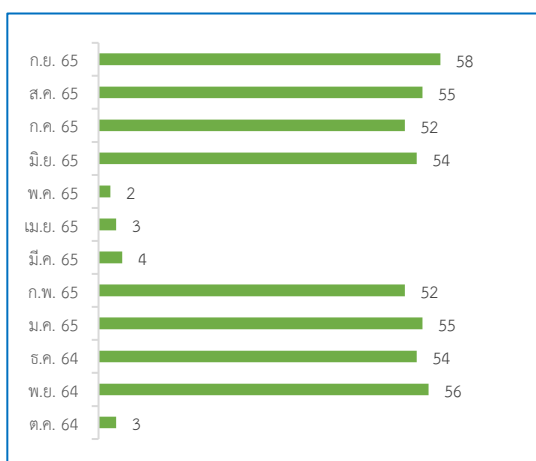

แผนภูมิที่ 34 แสดงจำนวนนิสิตที่ทำงานพิเศษระหว่างเรียน

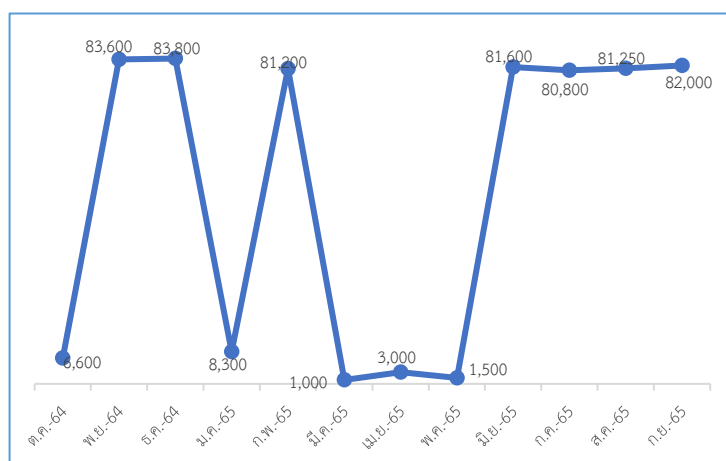

แผนภูมิที่ 35 แสดงจำนวนงบประมาณที่นิสิตได้รับจากการทำงานพิเศษระหว่างเรียน



การทำงานพิเศษระหว่างเรียน จำแนกตามหน่วยงาน

ลำดับ	รายการ	จำนวน (คน)	จำนวนเงินรวม (บาท)
1	ภายในมหาวิทยาลัย	50	480,000
2	ภายนอกมหาวิทยาลัย	68	114,650
รวม		118	594,650

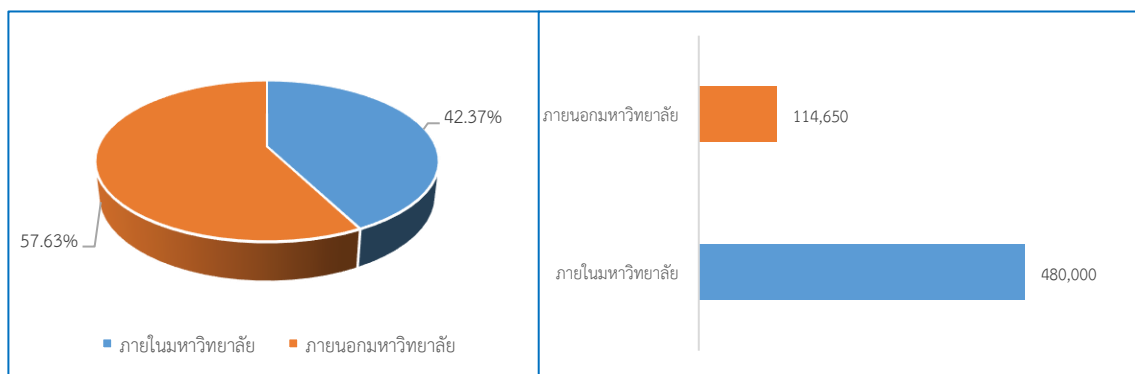

แผนภูมิที่ 36 แสดงร้อยละของนิสิตที่ทำงานพิเศษระหว่างเรียน

แผนภูมิที่ 37 แสดงจำนวนงบประมาณค่าตอบแทนที่นิสิตได้รับ

การทำงานพิเศษระหว่างเรียน จำแนกตามคณะ/วิทยาลัย

ลำดับ	รายการ	จำนวน คน	จำนวนเงิน (บาท)
1	คณะวิทยาศาสตร์	5	18,000
2	คณะวิทยาศาสตร์การแพทย์	7	24,000
3	คณะสาธารณสุขศาสตร์	6	10,000
4	คณะสหเวชศาสตร์	9	68,000
5	คณะนิติศาสตร์	15	56,800
6	คณะบริหารธุรกิจฯ	24	112,500
7	คณะวิศวกรรมศาสตร์	14	89,000
8	คณะสถาปัตยกรรมศาสตร์	1	8,000
9	คณะศึกษาศาสตร์	12	85,000
10	คณะมนุษยศาสตร์	10	82,000
11	คณะสังคมศาสตร์	11	25,450
12	คณะเกษตรศาสตร์ฯ	2	6,400
13	วิทยาลัยนานาชาติ	2	9,500
รวม		118	594,650

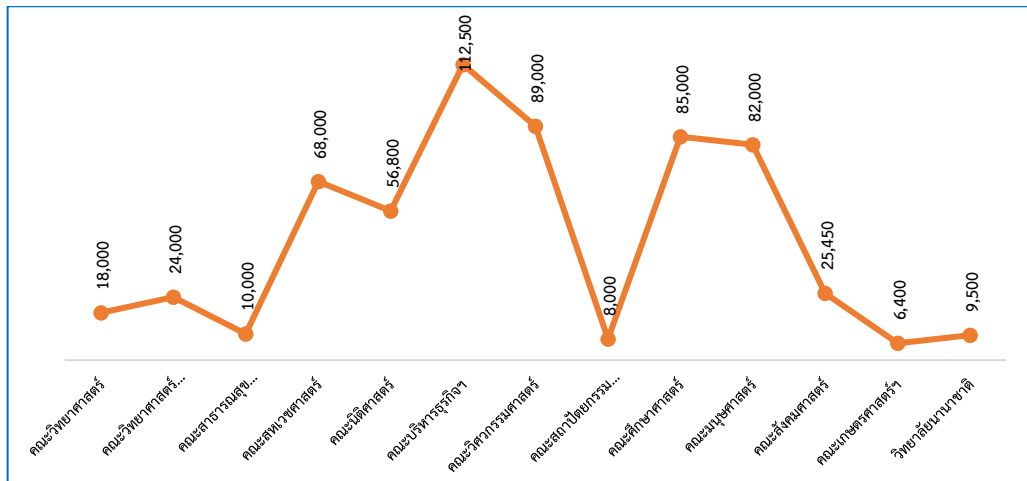

แผนภูมิที่ 38 แสดงจำนวนเงินค่าตอบแทนการทำงานพิเศษระหว่างเรียนจำแนกตามคณะ/วิทยาลัย

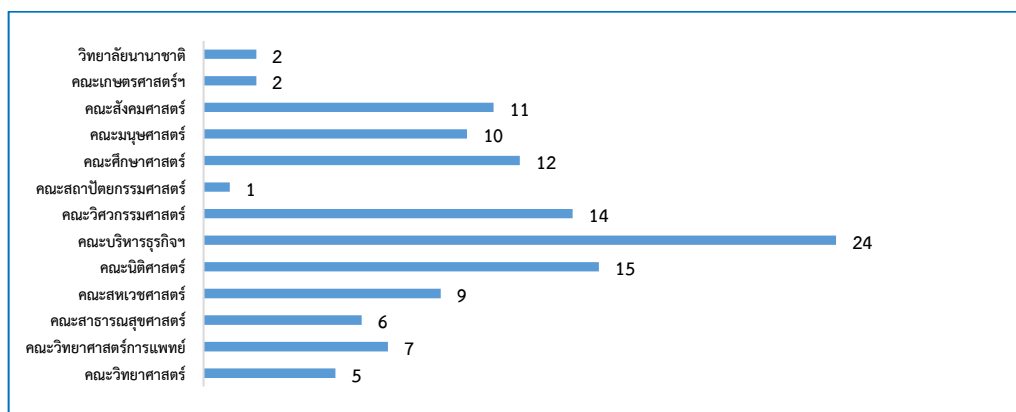

แผนภูมิที่ 39 แสดงจำนวนนิสิตที่ทำงานระหว่างเรียนจำแนกตามคณะ/วิทยาลัย

## ด้านนักศึกษาวิชาทหาร

ที่	รายการ	จำนวน (คน)
1	นศท.ชั้นปีที่ 3 ชาย	11
2	นศท.ชั้นปีที่ 4 ชาย	12
3	นศท.ชั้นปีที่ 5 ชาย	10
<b>รวม นศท.ชาย</b>		<b>33</b>
4	นศท.ชั้นปีที่ 3 หญิง	6
5	นศท.ชั้นปีที่ 4 หญิง	57
6	นศท.ชั้นปีที่ 5 หญิง	68
<b>รวม นศท.หญิง</b>		<b>131</b>

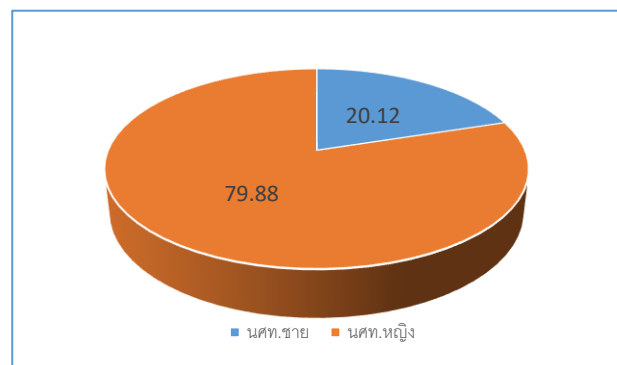

แผนภูมิที่ 40 แสดงร้อยละของ นศท.จำแนกตามเพศ

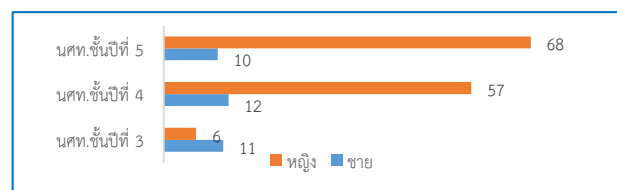

แผนภูมิที่ 41 แสดงจำนวน นศท.จำแนกตามชั้นปี

# ส่วนที่ 4

## ศิษย์เก่าสัมพันธ์

### กองทุนศิษย์เก่ามหาวิทยาลัยนเรศวร

กองทุนศิษย์เก่ามหาวิทยาลัยนเรศวร ได้จัดตั้งขึ้นตั้งแต่ปี พ.ศ. 2556 โดยมีวัตถุประสงค์เพื่อระดมทุนจากศิษย์เก่าและผู้มีจิตศรัทธาในการมีส่วนร่วมพัฒนามหาวิทยาลัยและสังคม ตลอดจนเป็นการแสดงให้เห็นถึงพลังการมีส่วนร่วมของบรรดาศิษย์เก่าทั้งในประเทศและต่างประเทศ และเชื่อมความสัมพันธ์ระหว่าง ศิษย์เก่าและนิสิตปัจจุบันให้เกิดเครือข่ายอย่างเข้มแข็งและยั่งยืน โดยได้มีการเรียกจัดเก็บเงินเพื่อสมทบเข้ากองทุนศิษย์เก่ามหาวิทยาลัยนเรศวร จำนวน 200 บาท จากการจัดเก็บเงินค่าธรรมเนียมการขึ้นทะเบียนปริญญาบัตร/ประกาศนียบัตร ตามประกาศมหาวิทยาลัยนเรศวร เรื่อง กำหนดอัตราค่าธรรมเนียมการศึกษาที่เรียกเก็บเป็นรายครั้ง ประจำปีการศึกษา 2560 เป็นต้นไป (แก้ไขเปลี่ยนแปลง) ลงวันที่ 9 พฤศจิกายน 2560 นอกจากนี้ยังมีรายได้จากเงินบริจาค, การจัดกิจกรรม และ ดอกผลของกองทุนอีกด้วย ซึ่งมหาวิทยาลัยได้มอบหมายให้กองกิจการนิสิตเป็นผู้รับผิดชอบดูแล นั้น

ในปีงบประมาณ 2565 กองทุนศิษย์เก่ามหาวิทยาลัยนเรศวร มีรายรับ-รายจ่าย ดังนี้

รายการ	รายรับ (บาท)	รายจ่าย (บาท)	ยกมา/คงเหลือ (บาท)
ยอดยกมา ณ ปีงบประมาณ 2564	-	-	6,621,496.12
เงินสมทบกองทุนศิษย์เก่าฯ จากการขึ้นทะเบียนบัณฑิต	922,516.00	-	
เงินบริจาคหรือทรัพย์สินที่มีผู้บริจาค		-	
- เงินบริจาคจากศิษย์เก่า	29,500.00		
- เงินบริจาคจากร้านซูลีมาศ	132,100.00		
- เงินบริจาคไม่ทราบที่มา	600.00		
รายได้หรือผลประโยชน์ที่ได้มาจากการจัดกิจกรรม ตามวัตถุประสงค์	-	-	
ดอกผลของกองทุน	17,554.78	-	
รวมรายรับ	1,102,270.78	-	
<b>หัก</b> ค่าใช้จ่ายโครงการ/กิจกรรมด้านศิษย์เก่าสัมพันธ์	-	253,180.10	
<b>สรุปยอดรวมในบัญชี</b>	<b>1,102,270.78</b>	<b>253,180.10</b>	<b>7,470,586.80</b>

ตารางเปรียบเทียบการประมาณการรายได้กับรายได้ที่เก็บได้จริง ของกองทุนศิษย์เก่ามหาวิทยาลัยนเรศวร ประจำปีงบประมาณ 2565

รายการ	ปีงบประมาณ 2565		หมายเหตุ
	ประมาณการ	รายได้จริง	
ค่าธรรมเนียม	1,613,430.00	922,516.00	
เงินบริจาคจากศิษย์เก่า		29,500.00	
เงินบริจาคจากร้านซูลีมาศ	-	132,100.00	
เงินบริจาคไม่ทราบที่มา		600.00	
ดอกเบี้ยธนาคาร	-	17,554.78	
<b>รวม</b>	<b>1,613,430.00</b>	<b>1,102,270.78</b>	คิดเป็นร้อยละ 68.32

จากตารางดังกล่าว จะเห็นได้ว่ารายได้จริงของกองทุนศิษย์เก่ามหาวิทยาลัยนเรศวร ประจำปีงบประมาณ 2565 คิดเป็นร้อยละ 68.32 จากรายได้ที่ประมาณการไว้

ตามประกาศมหาวิทยาลัยนเรศวร เรื่อง หลักเกณฑ์ เงื่อนไขและวิธีปฏิบัติที่เกี่ยวข้องกับกองทุนศิษย์เก่ามหาวิทยาลัยนเรศวร ลงวันที่ 11 มกราคม 2562 ข้อ 5 เงื่อนไขการใช้จ่ายเงินกองทุน คือ ให้จัดทำประมาณการรายรับ และหักให้มหาวิทยาลัยตามระเบียบหรือประกาศที่กำหนด(กองทุนคงยอดเงินต้น 3% กองทุนปรับปรุงอาคาร 3%) หลังจากดำเนินการเรียบร้อยแล้ว ให้จัดสรรงบประมาณแบ่งเป็น 40% ให้ใช้เพื่อการดำเนินการของงานศิษย์เก่าสัมพันธ์ 60% ให้สะสมไว้ในกองทุนนั้น งานศิษย์เก่าสัมพันธ์จึงได้นำมาจัดทำแผนปฏิบัติงานและงบประมาณ ประจำปีงบประมาณ 2565 และได้ดำเนินการเสร็จสิ้นเป็นที่เรียบร้อยแล้ว

งบประมาณเงินรายได้ : กองทุนศิษย์เก่ามหาวิทยาลัยนเรศวร						
ที่	ชื่อโครงการ	ระยะเวลาในการจัดกิจกรรม	ผลการดำเนินงาน	งบประมาณจากกองทุนศิษย์เก่า		
				ได้รับจัดสรร	จ่ายจริง	คงเหลือ
1	งบดำเนินการงานศิษย์เก่าสัมพันธ์	ปีงบประมาณ 2565	ค่าปฏิบัติงานนอกเวลา ราชการและค่าจัดประชุม	20,000	13,866.10	6,133.90
2	โครงการศิษย์เก่าเล่าเรื่อง	ปีงบประมาณ 2565	มีศิษย์เก่ามาบรรยาย จำนวน 9 ครั้ง (เนื่องจากสถานการณ์ covid-19 ทำให้ยกเลิกโครงการปัจฉิมนิเทศฯ)	70,000	31,964	38,036
3	โครงการจัดทำของที่ระลึกศิษย์เก่า	ปีงบประมาณ 2565	จัดสายคล้องหน้ากากอนามัยแบบผ้ามอบให้กับบัณฑิต และศิษย์เก่าที่สร้างชื่อเสียงบริจาคเงิน และร่วมกิจกรรมกับมหาวิทยาลัยนเรศวร	122,100	122,100	0
4	โครงการ NU Congratulations	ปีงบประมาณ 2565	จัดทำบูธแสดงความยินดีให้กับศิษย์เก่า (บัณฑิตใหม่)	20,000	20,000	0

งบประมาณเงินรายได้ : กองทุนศิษย์เก่ามหาวิทยาลัยนเรศวร

ที่	ชื่อโครงการ	ระยะเวลา ในการจัด กิจกรรม	ผลการดำเนินงาน	งบประมาณจากกองทุนศิษย์เก่า		
				ได้รับ จัดสรร	จ่ายจริง	คงเหลือ
			มหาวิทยาลัยนเรศวร ประจำปีการศึกษา 2563 โดยมีการกำหนดรูปแบบ ของบุงเป็นรูปดอกเสลาซึ่ง เป็นดอกไม้ประจำ มหาวิทยาลัยนเรศวร			
5	โครงการเชิดชูเกียรติ ศิษย์เก่าดีเด่นและ ศิษย์เก่าสร้างชื่อเสียง ประจำปี 2564	29 ธันวาคม 2564 - 1 สิงหาคม 2565	- พิธีมอบโล่รางวัลศิษย์เก่า ดีเด่น ประจำปี 2564 - พิธีมอบศิษย์เก่าดีเด่น ประจำปี 2565	45,525	41,000	4,525
6	โครงการพัฒนา ศักยภาพนิสิตและ ศิษย์เก่า	ปีงบประมาณ 2565	ยกเลิกโครงการเนื่องจากต้อง ใช้ระยะเวลาในการอบรม ต่อเนื่องหลายสัปดาห์ทำให้ การเบิกจ่ายงบประมาณไม่ทัน ตามกำหนด จึงได้เลื่อนการจัด อบรมฯ เป็นปีงบประมาณ 2566	52,400	0	52,400
7	โครงการศิษย์เก่า สัญจร	ปีงบประมาณ 2565	- มีการจัดตั้งชมรมศิษย์เก่า มหาวิทยาลัยนเรศวรจังหวัด สุโขทัย เป็นที่เรียบร้อย (ติดตามและอำนวยความสะดวก) - มีการดำเนินการก่อสร้าง ฐานการจัดตั้งชมรมศิษย์เก่า มหาวิทยาลัยนเรศวรจังหวัด อุตรดิตถ์ - เยี่ยมเยือนธุรกิจศิษย์เก่า ณ จังหวัดอุตรดิตถ์ (ร้านลำล่า ลับแล และสวนทุเรียนผูกพัน) - ติดตามบัณฑิตแต่ละองค์กร ในจังหวัดอุตรดิตถ์ (บริษัท ศักดิ์สยามลิสซิ่ง และโรงเรียน อุตรดิตถ์ดาร์มณี)	31,000	30,710	290
<b>รวม</b>				<b>361,025</b>	<b>259,640.10</b>	<b>101,384.90</b>

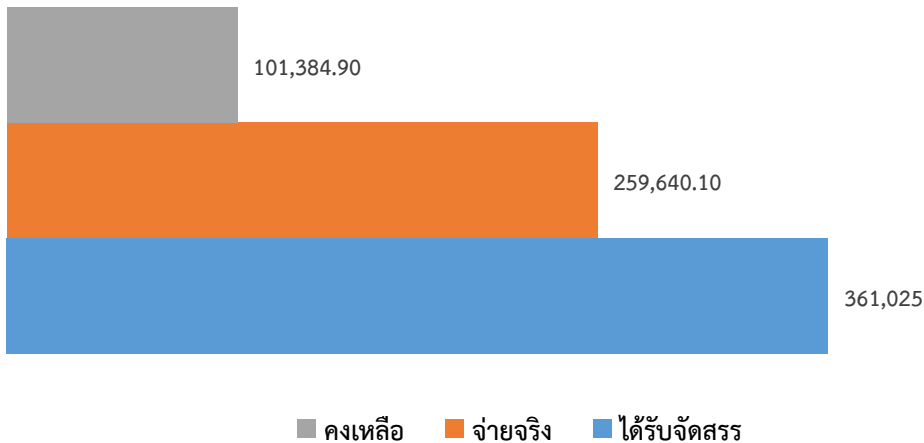

แผนภูมิที่ 42 แสดงงบประมาณรายได้ กองทุนศิษย์เก่ามหาวิทยาลัยนเรศวร

## ฐานข้อมูลศิษย์เก่ามหาวิทยาลัยนเรศวร

งานศิษย์เก่าสัมพันธ์ กองกิจการนิสิต มีระบบฐานข้อมูลศิษย์เก่ามหาวิทยาลัยนเรศวร ซึ่งเป็นระบบสารสนเทศที่ใช้ในการรวบรวมข้อมูลด้านต่างๆของศิษย์เก่า ไม่ว่าจะเป็น ข้อมูลส่วนตัว ข้อมูลการศึกษา ข้อมูลการทำงาน และข้อมูลด้านการติดต่อสื่อสาร ซึ่งระบบฐานข้อมูลดังกล่าวสามารถแบ่งช่วงของการพัฒนาออกเป็น 3 ช่วง ตามลำดับดังนี้

**ช่วงที่ 1 :** ระบบฐานข้อมูลศิษย์เก่าได้เริ่มมีการพัฒนาครั้งแรกในปี พ.ศ. 2554 ซึ่งอยู่ในช่วงการดำเนินงานของกองพัฒนาศิษย์เก่าสัมพันธ์และมีการเปิดใช้ในปี พ.ศ. 2555 เป็นต้นมา ซึ่งในช่วงแรกจะมีลักษณะการเก็บข้อมูลที่ให้ศิษย์เก่าแต่ละคนเข้ามาบันทึกข้อมูลทั้งหมดด้วยตนเอง แล้วผู้ดูแลระบบจะเป็นผู้ตรวจสอบความถูกต้องของข้อมูล เพื่อเป็นการป้องกันความผิดพลาดของข้อมูลที่จะเกิดขึ้นนั่นเอง แต่ระบบฐานข้อมูลในช่วงแรกนี้ก็มีช่องว่างและข้อเสียอยู่ คือ การที่ให้ศิษย์เก่าเป็นผู้บันทึกข้อมูลทั้งหมดด้วยตนเองทำให้เกิดความหลากหลายของข้อมูลในตารางที่ควรเป็นค่าคงที่ และการที่ใช้การยืนยันความถูกต้องโดยผู้ดูแลระบบเพียงคนเดียวทำให้เกิดความล่าช้าและไม่สามารถตรวจสอบข้อมูลได้ในเวลาอันสั้น ทำให้มีข้อมูลตกค้างจากการตรวจสอบอยู่เป็นจำนวนมาก

**ช่วงที่ 2 :** หลังจากมีการปรับโครงสร้างของมหาวิทยาลัยทำให้กองพัฒนาศิษย์เก่าสัมพันธ์ ย้ายเข้ามาเป็นงานศิษย์เก่าสัมพันธ์ สังกัดกองกิจการนิสิต จึงได้มีการนำระบบฐานข้อมูลมาพัฒนาเพิ่มเติมเพื่อแก้ปัญหาในการยืนยันข้อมูล จึงได้มีการขอข้อมูลส่วนตัวทั้งหมดของศิษย์เก่าจากระบบทะเบียนออนไลน์ ([www.reg.nu.ac.th](http://www.reg.nu.ac.th)) เพื่อที่จะนำมาเป็นข้อมูลตั้งต้นในการคัดกรองศิษย์เก่าที่จะสามารถเข้ามาบันทึกหรือแก้ไขข้อมูลของตนในระบบฐานข้อมูล ทำให้ง่ายต่อการตรวจสอบข้อมูลและคัดกรองศิษย์เก่ามากขึ้น แต่หลังจากใช้งานไปได้ไม่นานก็พบปัญหาในการใช้งานด้านความปลอดภัยของการเข้าถึงข้อมูล เพราะการเข้าถึงระบบฐานข้อมูลนั้นใช้เพียงชื่อและนามสกุล ทำให้เกิดช่องว่างที่มีฉฉาสามารถเข้าถึงข้อมูลด้านอื่นๆของศิษย์เก่าได้ง่าย

**ช่วงที่ 3 :** หลังจากมีการพบปัญหาในการใช้งานทางงานศิษย์เก่าสัมพันธ์จึงได้มีการหาแนวทางร่วมกับผู้ใช้ระบบไม่ว่าจะเป็นส่วนของ คณะ หรือนักพัฒนาในหลายๆภาคส่วน จนทำให้ได้แนวทางในการแก้ไขปัญหา ซึ่งตอนนี้ระบบฐานข้อมูลศิษย์เก่ามหาวิทยาลัยนเรศวร กำลังอยู่ในช่วงของการพัฒนาระบบ

ซึ่งหลังจากมีการพัฒนาและตรวจสอบข้อมูลของทั้ง 3 ช่วงนั้น ทำให้สามารถสรุปจำนวนข้อมูลศิษย์เก่าที่งานศิษย์เก่าสัมพันธ์มีอยู่ได้ทั้งหมด ตามตารางข้อมูลนี้

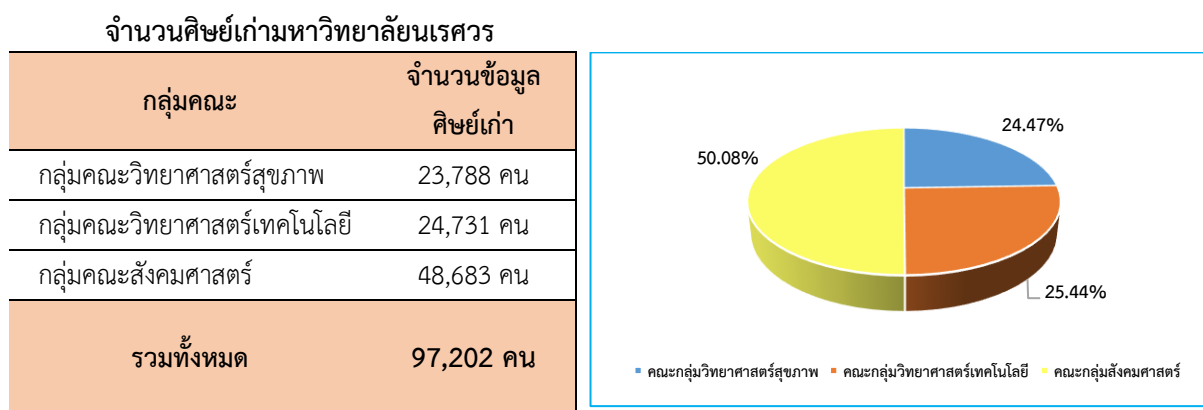

แผนภูมิที่ 43 แสดงจำนวนศิษย์เก่ามหาวิทยาลัยนเรศวร

ระบบฐานข้อมูลศิษย์เก่ามหาวิทยาลัยนเรศวร จะเป็นเครื่องมือสำคัญในการสร้างความเข้มแข็งให้แก่เครือข่ายศิษย์เก่า โดยจะทำการเชื่อมโยงข้อมูลส่วนตัว ข้อมูลการศึกษา ข้อมูลการทำงาน ข้อมูลการมีส่วนร่วมกับกิจกรรมของมหาวิทยาลัย ตลอดจนการรับสิทธิประโยชน์ภายในมหาวิทยาลัยและจากเครือข่ายธุรกิจท้องถิ่นและธุรกิจศิษย์เก่า

## เครือข่ายศิษย์เก่ามหาวิทยาลัยนเรศวร

มหาวิทยาลัยมีนโยบายที่จะพัฒนาระบบความสัมพันธ์และสร้างเครือข่ายความร่วมมือระหว่างมหาวิทยาลัยกับศิษย์เก่าให้มีความเข้มแข็งและยั่งยืน เกิดการประสานประโยชน์ร่วมกันในทุกมิติ ด้วยการส่งเสริมและสนับสนุนการสร้างเครือข่ายศิษย์เก่าทั้งในระดับคณะและระดับจังหวัด เพื่อให้เกิดความร่วมมือในการพัฒนามหาวิทยาลัย การดำเนินกิจกรรมเพื่อสังคมในภาพของศิษย์เก่ามหาวิทยาลัยนเรศวร อันเป็นการสร้างชื่อเสียงอันดีให้แก่มหาวิทยาลัย ปัจจุบันมหาวิทยาลัยนเรศวร มีเครือข่ายศิษย์เก่า จำนวนทั้งสิ้น 20 เครือข่าย ดังนี้

**สมาคม/ชมรม ระดับมหาวิทยาลัย**

ลำดับที่	สมาคม/ชมรม	จัดตั้งเมื่อปี
1	สมาคมนิสิตเก่ามหาวิทยาลัยนเรศวร	2544
2	ชมรมอดีตผู้นำนิสิตมหาวิทยาลัยนเรศวร	2561

สมาคม/ชมรม ระดับคณะและวิทยาลัย

ลำดับที่	สมาคม/ชมรม	จัดตั้งเมื่อปี
1	ชมรมศิษย์เก่าเกษตรนเรศวร	2550
2	ชมรมศิษย์เก่าวิทยาลัยนานาชาติมหาวิทยาลัยนเรศวร	2552
3	ชมรมศิษย์เก่า คณะสหเวชศาสตร์	2553
4	ชมรมศิษย์เก่าสัมพันธ์คณะเภสัชศาสตร์มหาวิทยาลัยนเรศวร	2554
5	สมาคมศิษย์เก่าแพทยมหาวิทาลัยนเรศวร	2554
6	ชมรมศิษย์เก่ามหบัณฑิตคณะบริหารธุรกิจ เศรษฐศาสตร์และการสื่อสาร	2555
7	ชมรมศิษย์เก่าพยาบาลมหาวิทาลัยนเรศวร	2558
8	สมาคมศิษย์เก่าคณะวิศวกรรมศาสตร์มหาวิทยาลัยนเรศวร	2559
9	สมาคมศิษย์เก่าคณะวิทยาศาสตร์	2559
10	สมาคมนิสิตเก่าคณะสถาปัตยกรรมศาสตร์มหาวิทยาลัยนเรศวร	2560
11	ชมรมศิษย์เก่าคณะวิทยาศาสตร์การแพทยมหาวิทาลัยนเรศวร	2562
12	ชมรมศิษย์เก่าคณะสาธารณสุขศาสตร์มหาวิทยาลัยนเรศวร	2563
13	ชมรมศิษย์เก่าสัมพันธ์คณะศึกษาศาสตร์	2563
14	ชมรมศิษย์เก่าคณะทันตแพทยศาสตร์มหาวิทยาลัยนเรศวร	-

สมาคม/ชมรม ระดับจังหวัดและภูมิภาค

ลำดับที่	สมาคม/ชมรม	จัดตั้งเมื่อปี
1	ชมรมศิษย์เก่ามหาวิทาลัยนเรศวรจังหวัดกำแพงเพชร	2562
2	ชมรมศิษย์เก่ามหาวิทาลัยนเรศวรจังหวัดพะเยา	2562
3	ชมรมศิษย์เก่ามหาวิทาลัยนเรศวรจังหวัดตาก	2563
4	ชมรมศิษย์เก่ามหาวิทาลัยนเรศวรจังหวัดสุโขทัย	2565

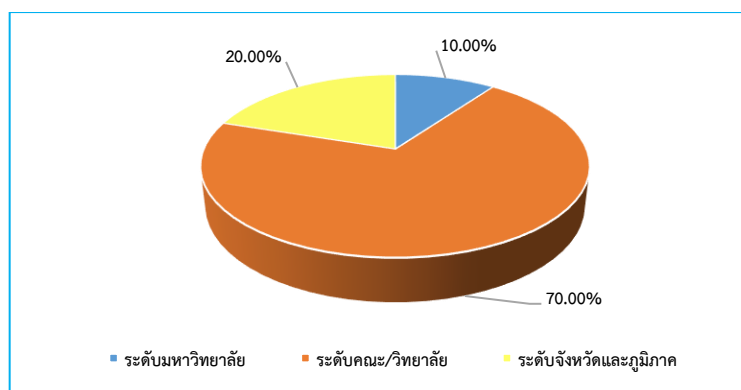

แผนภูมิที่ 44 แสดงร้อยละของชมรม/สมาคมศิษย์เก่ามหาวิทาลัยนเรศวร



## การมีส่วนร่วมของศิษย์เก่า

ศิษย์เก่า ถือเป็นทรัพยากรบุคคลที่สำคัญของมหาวิทยาลัย มหาวิทยาลัยกับศิษย์เก่าจึงมีความสัมพันธ์แบบเกื้อกูลซึ่งกันและกัน เนื่องจากศิษย์เก่าสามารถเข้ามามีส่วนร่วมได้ในหลายช่องทางเพื่อการพัฒนา มหาวิทยาลัย ศิษย์เก่าสามารถสนับสนุนมหาวิทยาลัยด้วยศักยภาพของพลังศิษย์เก่าในรูปแบบต่างๆ

ในปีงบประมาณ 2565 งานศิษย์เก่าสัมพันธ์ กองกิจการนิสิต ได้รวบรวมข้อมูลการมีส่วนร่วมของศิษย์เก่าจากคณะ/วิทยาลัยและหน่วยงานภายในมหาวิทยาลัย พบว่ามีศิษย์เก่าเข้ามามีส่วนร่วมในกิจกรรมต่างๆ ของมหาวิทยาลัย จำนวนทั้งสิ้น 2,243 คน (ข้อมูลระหว่างเดือนตุลาคม 2564 - กันยายน 2565) รายละเอียดดังนี้

ที่	คณะ/หน่วยงาน	การมีส่วนร่วมของศิษย์เก่า (คน)						รวม
		รวมกิจกรรม	วิทยากร/อาจารย์พิเศษ	จิตอาสา	บริจาค	สร้างชื่อเสียง	อื่น ๆ	
1	คณะเภสัชศาสตร์	-	20	-	15	12	-	47
2	คณะทันตแพทยศาสตร์	60	-	8	-	3	2	73
3	คณะวิศวกรรมศาสตร์	-	14	-	-	-	-	14
4	คณะนิติศาสตร์	3	1	-	-	1	-	5
5	คณะมนุษยศาสตร์	40	11	-	-	8	5	64
6	คณะวิทยาศาสตร์	-	-	-	-	1	-	1
7	คณะโลจิสติกส์และดิจิทัลซัพพลายเชน	1	-	-	-	1	-	2
8	วิทยาลัยนานาชาติ	13	-	-	-	-	-	13
9	วิทยาลัยเพื่อการค้นคว้าระดับรากฐาน	6	6	-	-	-	-	12
10	กองกิจการนิสิต	1,597	5	-	48	159	-	1,809
11	กองส่งเสริมศิลปวัฒนธรรม	132	6	-	-	-	-	138
12	กองบริการการศึกษา	-	6	-	-	-	-	6
13	กองบริการเทคโนโลยีสารสนเทศและการสื่อสาร	59	-	-	-	-	-	59
<b>รวม</b>		<b>1,911</b>	<b>69</b>	<b>8</b>	<b>63</b>	<b>185</b>	<b>7</b>	<b>2,243</b>

การมีส่วนร่วมกับมหาวิทยาลัยในรูปแบบการเข้าร่วมกิจกรรม มากที่สุด 1,911 คน รองลงมาได้แก่ การสร้างชื่อเสียง 185 คน และเป็นวิทยากร/อาจารย์พิเศษ 69 คน ตามลำดับ และกองกิจการนิสิต เป็นหน่วยงานที่ศิษย์เก่าเข้ามามีส่วนร่วมมากที่สุด 1,809 คน

ในปีงบประมาณ 2565 จำนวนเงินบริจาคของศิษย์เก่าในแต่ละคณะ/วิทยาลัย เป็นจำนวนเงิน 75,800 บาท จำนวนเงินที่ศิษย์เก่าบริจาคเข้ากองทุนการศึกษาเพื่อนิสิตมหาวิทยาลัยนเรศวร เป็นจำนวนเงิน 260,200 บาท และจำนวนเงินที่ศิษย์เก่าบริจาคเข้ากองทุนศิษย์เก่ามหาวิทยาลัยนเรศวร เป็นจำนวนเงิน 32,500 บาท รวมเป็นเงินบริจาคของศิษย์เก่า จำนวนทั้งสิ้น 368,500 บาท

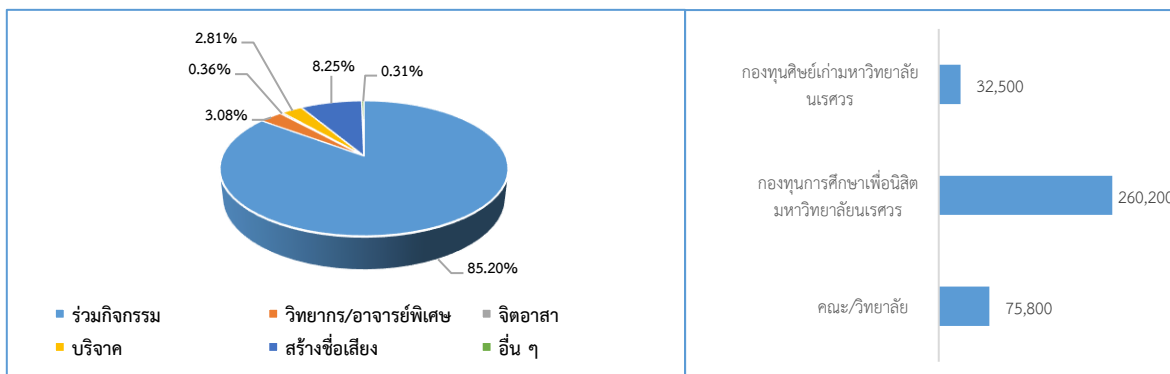

แผนภูมิที่ 45 แสดงร้อยละของการมีส่วนร่วมของศิษย์เก่า

แผนภูมิที่ 46 แสดงจำนวนเงินบริจาคของศิษย์เก่า

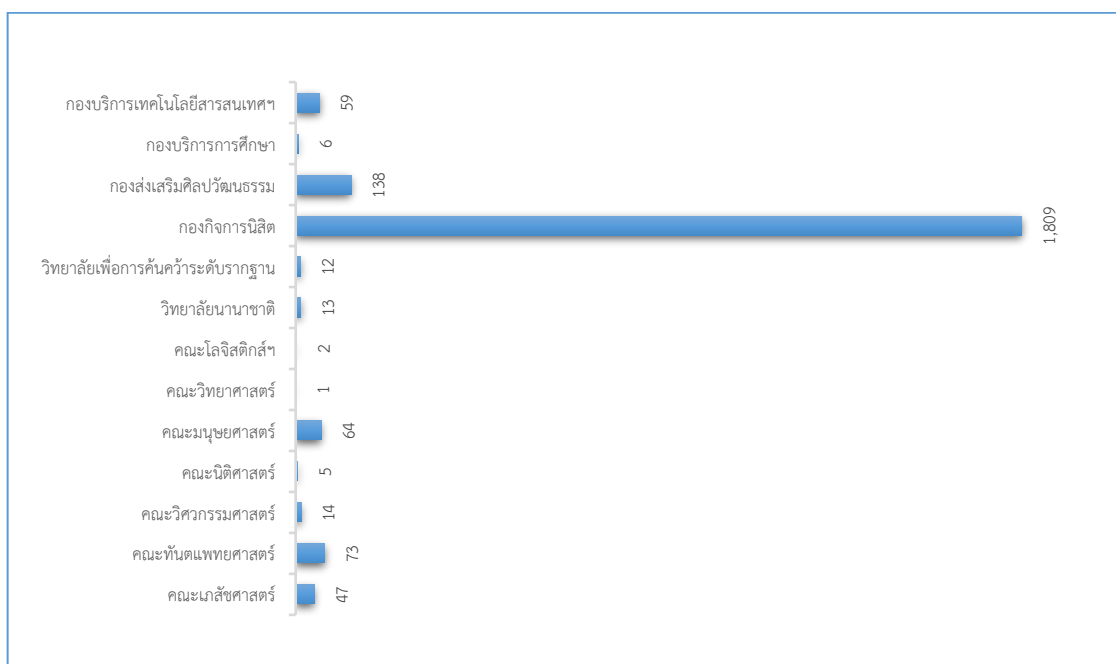

แผนภูมิที่ 47 แสดงข้อมูลการมีส่วนร่วมของศิษย์เก่ามหาวิทยาลัยนเรศวร

## สิทธิประโยชน์สำหรับศิษย์เก่า

ในการทำงานด้านศิษย์เก่าสัมพันธ์นั้น จะต้องสร้างให้เกิดสายใยความสัมพันธ์ที่ทำให้ศิษย์เก่า มีความรู้สึกที่ดีต่อมหาวิทยาลัย “สิทธิประโยชน์” จึงเป็นอีกเครื่องมือหนึ่งในการทำให้เกิดสายใยความสัมพันธ์ โดยทั้งมหาวิทยาลัยและศิษย์เก่าต่างได้รับประโยชน์ทั้งคู่ งานศิษย์เก่าสัมพันธ์จึงรวบรวมสิทธิประโยชน์ต่างๆ ทั้งสวัสดิการและบริการภายในมหาวิทยาลัย และตลอดจนประสานสิทธิประโยชน์จากเครือข่ายร้านค้าและผู้ประกอบการภายนอกต่างๆ มอบให้แก่ศิษย์เก่า

## สิทธิประโยชน์ด้านบริการวิชาการ

หน่วยงาน	สิทธิประโยชน์
คณะเภสัชศาสตร์	ส่วนลดค่าลงทะเบียนการเข้าร่วมอบรมสัมมนา และการประชุมวิชาการต่างๆ
คณะพยาบาลศาสตร์	ส่วนลดค่าลงทะเบียนการเข้าร่วมอบรมสัมมนา และการประชุมวิชาการต่างๆ
คณะวิศวกรรมศาสตร์	ส่วนลดค่าลงทะเบียนการเข้าร่วมอบรมสัมมนา และการประชุมวิชาการต่างๆ
คณะบริหารธุรกิจ เศรษฐศาสตร์ และการสื่อสาร	1. เข้าร่วมโครงการนักธุรกิจถ่ายทอดประสบการณ์ธุรกิจ Biz Giant Talk โดยไม่เสียค่าใช้จ่าย 2. เข้าร่วมโครงการ BEC in Focus โดยไม่เสียค่าใช้จ่าย 3. เข้าใช้บริการห้องศูนย์เรียนรู้การลงทุน (SET Investment Center) ในวันทำการ จันทร์ - ศุกร์ (เว้นวันหยุดนักขัตฤกษ์) เวลา 16.30 - 20.00 น.
คณะนิติศาสตร์	การเข้าใช้บริการห้องอ่านหนังสือและค้นคว้าวิจัย โดยสามารถยืมหนังสือได้ จำนวน 5 รายการ ระยะเวลาไม่เกิน 7 วัน แต่จะต้องสมัครเป็นสมาชิกประเภท วิชาสามัญของสำนักหอสมุดให้เรียบร้อย
วิทยาลัยเพื่อการค้นคว้า ระดับปริญญา	ส่วนลดค่าลงทะเบียนการเข้าร่วมอบรมสัมมนา และการประชุมวิชาการต่างๆ
กองบริการเทคโนโลยีสารสนเทศ และการสื่อสาร	ส่วนลดค่าลงทะเบียนการเข้าร่วมอบรมสัมมนา และการประชุมวิชาการต่างๆ
กองวิจัยและนวัตกรรม	1. เข้าร่วมโครงการบ่มเพาะในสถาบันอุดมศึกษาเครือข่ายภาคเหนือตอนล่าง 2. การให้คำปรึกษาทางด้านการจัดการธุรกิจโดยผู้เชี่ยวชาญเฉพาะด้าน 3. เข้าร่วมอบรมในเชิงพัฒนาธุรกิจโดยวิทยากรที่มีความเชี่ยวชาญระดับประเทศ โดยไม่เสียค่าใช้จ่าย
สำนักหอสมุด	การเข้าใช้บริการหอสมุด ศิษย์เก่าสามารถใช้บริการอ่านหนังสือและค้นคว้า ข้อมูลภายในห้องสมุดได้ สามารถยืมทรัพยากรต่างๆ ได้จำนวน 7 รายการ ระยะเวลาไม่เกิน 7 วัน แต่จะต้องสมัครสมาชิกให้เรียบร้อยก่อน โดยเปิดให้บริการทุกวัน วันจันทร์ - วันศุกร์ เปิดบริการเวลา 08.30 - 20.30 น. / วันเสาร์ - วันอาทิตย์ เปิดบริการเวลา 09.30 - 17.30 น.

## สิทธิประโยชน์ด้านบริการ

หน่วยงาน	สิทธิประโยชน์
คณะเภสัชศาสตร์	ส่วนลด 3-5% สำหรับการใช้บริการสถานปฏิบัติการเภสัชกรรมชุมชน คณะเภสัชศาสตร์ (ร้านยาคณะเภสัชศาสตร์)
คณะเกษตรศาสตร์ ทรัพยากรธรรมชาติและสิ่งแวดล้อม	ส่วนลด 10% สำหรับการใช้บริการห้องปฏิบัติการกลาง หรือ คิดค่าบริการ อัตราบริการเดียวกับบุคลากรภายในมหาวิทยาลัย
กองอาคารสถานที่	1. การใช้บริการอาคารสระว่ายน้ำสุพรรณภักถยา ศิษย์เก่าที่เป็นสมาชิกสมาคม นิสิตเก่าสามารถสมัครสมาชิกสระว่ายน้ำ ในอัตราค่าบริการ 250 บาท/ปี 2. การใช้บริการห้องเสริมสร้างสมรรถภาพทางกาย โดยศิษย์เก่าสามารถ เข้าใช้ได้ โดยไม่เสียค่าใช้จ่าย ในเวลาทำการระหว่างวันจันทร์ - ศุกร์ ตั้งแต่เวลา 16.30 - 20.00 น.
กองบริการเทคโนโลยีสารสนเทศ และการสื่อสาร	การใช้ E-mail และอินเทอร์เน็ต (ฟรี)
กองกิจการนิสิต	การใช้บริการห้องประชุมอาคารขวัญเมือง (อัตราพิเศษ)

## กิจกรรมเสริมสร้างความสัมพันธ์กับศิษย์เก่ามหาวิทยาลัยนเรศวร

### ศิษย์เก่าเล่าเรื่อง

โครงการศิษย์เก่าเล่าเรื่อง เป็นกิจกรรมที่งานศิษย์เก่าสัมพันธ์ กองกิจการนิสิต ได้จัดขึ้นร่วมกับหน่วยงาน /คณะในวันปัจฉิมนิเทศ และ/หรือกิจกรรมต่างๆ ของหน่วยงาน/คณะ โดยมีวัตถุประสงค์เพื่อให้ศิษย์เก่าที่ประสบความสำเร็จในแวดวงต่างๆ มาถ่ายทอดแนวคิด และประสบการณ์ในการทำงาน ให้กับนิสิตปัจจุบัน และเกิดความสัมพันธ์อันดีระหว่างศิษย์เก่า, นิสิตปัจจุบัน และมหาวิทยาลัยนเรศวร **ลักษณะกิจกรรม** จะเป็นการเชิญศิษย์เก่าที่ประสบความสำเร็จในชีวิตมาถ่ายทอดประสบการณ์ และการดำเนินชีวิตทั้งในอดีตและปัจจุบันแก่นิสิต ซึ่งจะเป็นการเปิดมุมมองการเรียนรู้แก่รุ่นน้องให้ได้รับรู้ประสบการณ์จริงจากรุ่นพี่ศิษย์เก่า มีการซักถามข้อสงสัยกันแบบตรงไปตรงมา ซึ่งความรู้ต่างๆ เหล่านี้ นิสิตปัจจุบันสามารถนำไปปรับใช้ในการวางแผนการดำเนินชีวิตของตนต่อไปในอนาคตได้เป็นอย่างดี โดยงานศิษย์เก่าสัมพันธ์ จะทำหน้าที่ในการ **สนับสนุนงบประมาณค่าใช้จ่ายสำหรับวิทยากร** ได้แก่ ค่าบรรยาย , ค่าเดินทาง รวมถึงเข้าร่วมบรรยายในหัวข้อ **“รัก ผูกพัน ภูมิใจ มหาวิทยาลัยนเรศวร”** และการให้ความรู้ ประวัติความเป็นมาของชุดครุยวิทยฐานะและลักษณะชุดครุยวิทยฐานะที่ถูกต้องตามระเบียบของมหาวิทยาลัยนเรศวร ตลอดจนช่องทางติดต่อสื่อสารกับมหาวิทยาลัยหลังจบการศึกษา

ทั้งนี้ มีคณะและหน่วยงานเข้าร่วมโครงการ (ทั้งแบบ Online และ On-Site) จำนวน 5 หน่วยงาน ได้แก่ คณะวิศวกรรมศาสตร์, คณะนิติศาสตร์, คณะเภสัชศาสตร์, คณะสหเวชศาสตร์ และกองกิจการนิสิต รวม 9 ครั้ง และผู้เข้าร่วมโครงการรวมทั้งสิ้น 1,746 คน คิดเป็นร้อยละ 43.65 จากเป้าหมายที่กำหนดไว้ 4,000 คน ทั้งนี้ ใช้งบประมาณโครงการฯ ทั้งสิ้น 59,183 บาท คิดเป็นร้อยละ 69.63 จากงบประมาณที่ตั้งไว้ จำนวน 85,000 บาท และคงเหลืองบประมาณจำนวน 25,817 บาท สาเหตุที่บางคณะไม่ได้เข้าร่วมโครงการฯ เนื่องจากบางคณะยกเลิกการจัดกิจกรรมปัจฉิมนิเทศ, บางคณะไม่ขอรับการสนับสนุนงบประมาณ และบางคณะมีเวลาในการจัดกิจกรรมจำกัด จึงทำให้การใช้งบประมาณ ไม่เป็นไปตามเป้าหมายที่วางไว้ในภาพรวมนั้น ผู้เข้าร่วมโครงการมีความพึงพอใจต่อการดำเนินโครงการ อยู่ในระดับมาก ( $\bar{X} = 4.33$ )

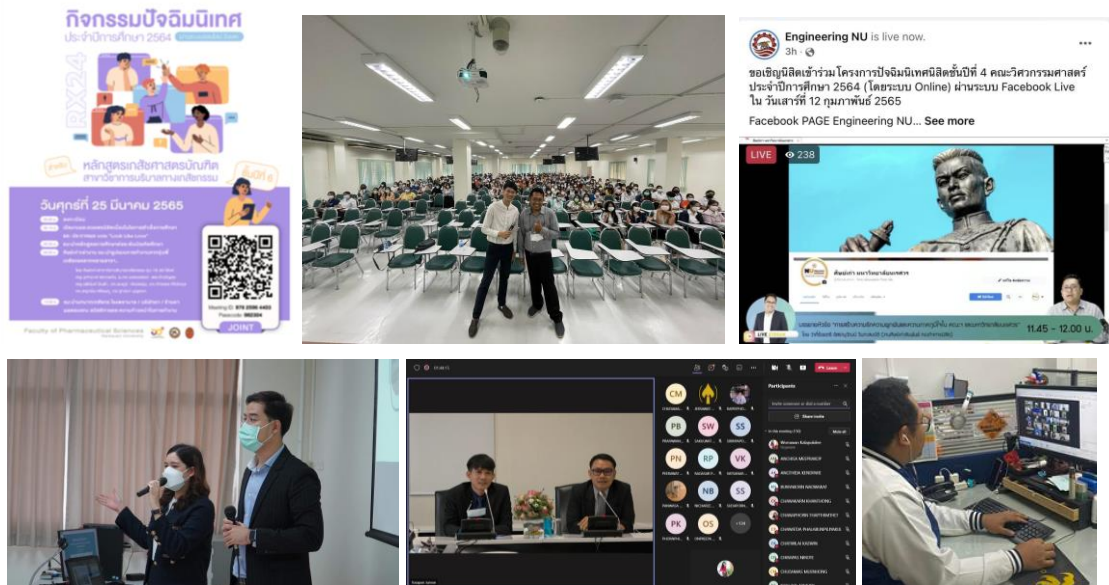

### จัดทำของที่ระลึกศิษย์เก่า

ของที่ระลึก เป็นของที่ถูกนำไปใช้เพื่อแสดงความยินดี การอวยพร หรือการเก็บเพื่อเป็นความทรงจำของเหตุการณ์ที่เกิดขึ้นในช่วงเวลานั้นๆ โดยของที่ระลึกที่มีความเฉพาะตัว เฉพาะสถานที่ จะเป็นของที่ระลึกที่สามารถสร้างคุณค่าทางด้านจิตใจได้เพิ่มขึ้นเป็นทวีคูณทั้งผู้ให้และผู้รับจึงได้ทำของที่ระลึกของมหาวิทยาลัยนเรศวร เพื่อใช้มอบให้กับบัณฑิต และศิษย์เก่าที่สร้างชื่อเสียง บริจาคเงิน และร่วมกิจกรรมกับมหาวิทยาลัยนเรศวร โดยในปี 2565 นี้ ได้จัดทำสายคล้องหน้ากากอนามัยแบบผ้า จำนวน 4,884 ชิ้น เพื่อเป็นของที่ระลึกที่สามารถใช้ได้ในชีวิตประจำวันในช่วงสถานการณ์ COVID-19 โดยได้นำมามอบให้แก่บัณฑิต ศิษย์เก่าที่สร้างชื่อเสียง ศิษย์เก่าที่มีส่วนร่วมกับกิจกรรมของมหาวิทยาลัย ศิษย์เก่าที่มหาวิทยาลัยไปเยี่ยมเยียน เป็นต้น



## NU Congratulations

ความประทับใจเป็นความรู้สึกที่มนุษย์สร้างขึ้นมา มีทั้งด้านบวกและด้านลบ ซึ่งความประทับใจในทางบวกเป็นความรู้สึกที่เกิดขึ้นแล้ว จะทำให้มีความสุข ความสุขนั้นเป็นความรู้สึกที่สามารถทำให้เกิดความสุขหรือความรู้สึกทางบวกเพิ่มขึ้นได้อีก ซึ่งวิธีการสร้างความประทับใจมีหลายรูปแบบ หนึ่งในนั้นคือการ “แสดงความยินดี” ในพิธีรับพระราชทานปริญญาบัตร และเมื่อสามารถสร้างความประทับใจในช่วงแรกได้แล้วนั้น จะสามารถต่อยอดความยินดีนั้นให้เป็นความรักและความภาคภูมิใจที่นิสิตและศิษย์เก่าจะมีต่อมหาวิทยาลัยในอนาคตได้อีกด้วย ดังนั้น งานศิษย์เก่าสัมพันธ์ จึงได้จัดทำบูธแสดงความยินดีให้กับศิษย์เก่า (บัณฑิตใหม่) มหาวิทยาลัยนเรศวร ประจำปีการศึกษา 2564 โดยมีการกำหนดรูปแบบของบูธเป็นบันไดสู่ความสำเร็จ และมีหุ่นที่สวมเสื้อที่มีถ้อยคำแสดงความยินดีอยู่ในมุมต่างๆ ซึ่งบัณฑิตสามารถเข้าไปถ่ายรูปร่วมกันได้ และเป็นการแสดงความยินดี สร้างความประทับใจให้กับศิษย์เก่า นิสิต ผู้ปกครอง



## เชิดชูเกียรติศิษย์เก่าดีเด่นและศิษย์เก่าสร้างชื่อเสียงให้แก่มหาวิทยาลัย ประจำปี 2565

มหาวิทยาลัยนเรศวร ได้ผลิตบัณฑิตออกไปรับใช้สังคมเป็นจำนวนมาก บัณฑิตที่สำเร็จการศึกษาได้มีโอกาสเข้าไปทำงานในหน่วยงานและองค์กรต่างๆ มากมายทั้งภาครัฐ รัฐวิสาหกิจและเอกชน ตลอดจนประกอบธุรกิจส่วนตัว สามารถนำความรู้ ทักษะและประสบการณ์ที่หล่อหลอมจากมหาวิทยาลัยนเรศวรไปใช้ได้อย่างเต็มศักยภาพ ดังนั้น เพื่อเป็นการสร้างขวัญกำลังใจให้แก่ศิษย์เก่า มหาวิทยาลัยจึงได้ทำการยกย่องเชิดชูเกียรติศิษย์เก่าด้านต่างๆ ที่ประสบความสำเร็จในอาชีพ หรือมีผลงานเป็นที่ยอมรับในระดับชาติหรือนานาชาติ หรือกระทำความคุณงามความดีสร้างคุณประโยชน์ให้กับสังคมและประเทศชาติ โดยแบ่งเป็น 2 ประเภท ได้แก่

**1. ศิษย์เก่าดีเด่น** มีศิษย์เก่าได้รับการเสนอชื่อเพื่อคัดเลือกเป็นศิษย์เก่าดีเด่นมหาวิทยาลัยนเรศวร ประจำปี 2565 จำนวนทั้งสิ้น 70 คน และมีผู้ผ่านการพิจารณาคัดเลือกฯ จำนวน 13 คน โดยจะมีพิธีมอบโล่ศิษย์เก่าดีเด่นในวันซ้อมใหญ่พิธีพระราชทานปริญญาบัตรมหาวิทยาลัยนเรศวร ประจำปีการศึกษา 2564



2. ศิษย์เก่าสร้างชื่อเสียง มหาวิทยาลัยจะทำการสืบค้นข้อมูลศิษย์เก่าที่ประสบความสำเร็จในอาชีพ มีผลงานเป็นที่ยอมรับในระดับชาติหรือนานาชาติ หรือกระทำคุณงามความดีสร้างคุณประโยชน์ให้กับสังคมและประเทศชาติ และได้จัดทำหนังสือแสดงความยินดีและจัดส่งของที่ระลึกจากมหาวิทยาลัยไปให้ นอกจากนี้แล้ว ยังได้นำประวัติและผลงานของศิษย์เก่าโดยสังเขปเผยแพร่ในช่องทางสื่อสารต่างๆ ของมหาวิทยาลัย เพื่อเป็นการยกย่องเชิดชูเกียรติแก่ศิษย์เก่าตลอดจนเป็นแบบอย่างที่ดีให้กับนิสิตปัจจุบัน และสร้างขวัญกำลังใจ ให้แก่ศิษย์เก่าในการสร้างผลงานต่อไป ซึ่งในปีงบประมาณ 2565 นี้ มีศิษย์เก่าที่สร้างชื่อเสียงให้แก่ มหาวิทยาลัย จำนวนทั้งสิ้น 78 คน



**มหาวิทยาลัยนครสวรรค์**  
ขอแสดงความยินดีกับศิษย์เก่าสร้างชื่อเสียง

**นายสิริวิชญ์ มีไพฑูล**  
ศิษย์เก่าคณะเกษตรศาสตร์ ทรัพยากรธรรมชาติและสิ่งแวดล้อม  
รุ่นปี ๒๕๓๓ (บัณฑิต สาขาเกษตรศาสตร์ - พืชศาสตร์ ปีที่ ๕)

ในโอกาสที่ได้รับเกียรติและมอบเกียรติคุณ

**"ผู้ที่คุณประโยชน์ต่อการแก้ไข  
ปัญหาราคาผลผลิตเกษตรกรรม  
สภาเกษตรกรไทย"**  
จากคณะกรรมการแก้ไขปัญหาการขาดแคลนผลผลิต  
สภาเกษตรกรไทย

ผลงานเด่นด้านห้อง

- ปรึกษากองทุนช่วยเหลือผู้ประสบภัย ภัยแล้งของ ส.ป.จ.จังหวัดพิจิตร
- ควบคู่ไปทำบุญช่วยเหลือผู้ประสบภัยแล้ง (ช่วยเหลือผู้ประสบภัย ภัยแล้งของ ส.ป.จ.จังหวัดพิจิตร)



**มหาวิทยาลัยนครสวรรค์**  
ขอแสดงความยินดีกับศิษย์เก่าสร้างชื่อเสียง

**รองศาสตราจารย์ ดร.รณรงค์ จิตรนิรนต์**  
ศิษย์เก่าคณะสังคมศาสตร์  
รุ่นปี ๒๕๓๓ (บัณฑิต สาขาวิชาสังคมวิทยาและมานุษยวิทยา ปีที่ ๒ สาขาสังคม ๒๕๓๓-๓)

ในโอกาสที่กามหาวิทยาลัยทักษิณ  
ได้รับมอบหมายให้เข้าร่วมงานในโครงการอบรม  
**อธิการบดีมหาวิทยาลัยทักษิณ**  
ในวาระของวันที่ ๒-๓๑ ตุลาคม ๒๕๖๕



**มหาวิทยาลัยนครสวรรค์**  
ขอแสดงความยินดีกับศิษย์เก่าสร้างชื่อเสียง

**นางสาวพนัชชา สายสินธุ์**  
ศิษย์เก่าวิทยาลัยนานาชาติ มหาวิทยาลัยนครสวรรค์  
รุ่นปี ๒๕๖๒ (บัณฑิต สาขาการศึกษาระดับบัณฑิต  
การศึกษาระดับนานาชาติ สาขาการศึกษาระดับบัณฑิต สาขาการศึกษา ปีที่ ๑)

**ได้รับพระราชทานโล่เกียรตินิยม  
"อุทิศความดีคุณูปการต่อสังคมแห่งเมืองแม่" ประจำปี ๒๕๖๔"**



**มหาวิทยาลัยนครสวรรค์**  
ขอแสดงความยินดีกับศิษย์เก่าสร้างชื่อเสียง

**นายศวัตน์ พิษระศักดิ์มงคล**  
ศิษย์เก่าคณะสังคมศาสตร์  
รุ่นปี ๒๕๓๓ (บัณฑิต สาขาวิชาสังคมวิทยาและมานุษยวิทยา ปีที่ ๒ สาขาสังคม ๒๕๓๓-๓)

ในโอกาสได้รับแต่งตั้งให้ดำรงตำแหน่ง  
**นายอำเภอ (ผู้อำนวยการสูง)**  
อำเภอเมือง จังหวัดพิจิตร



**มหาวิทยาลัยนครสวรรค์**  
ขอแสดงความยินดีกับศิษย์เก่าสร้างชื่อเสียง

**รองศาสตราจารย์ ดร.ดนัย เรียบสกุล**  
ศิษย์เก่าคณะสถาปัตยกรรมศาสตร์ ศิลปะและการออกแบบ  
รุ่นปี ๒๕๓๓ (บัณฑิต สาขาวิชาสถาปัตยกรรมศาสตร์ สาขาวิชาสถาปัตยกรรม ปีที่ ๕)

ได้รับรางวัลผู้ทำคุณประโยชน์  
ต่อกระทรวงวัฒนธรรม ประจำปี ๒๕๖๕

**"รางวัลวัฒนคุณาธร" ระดับประเทศ**  
เพื่อยกย่องเชิดชูเกียรติคุณที่ร่วมเป็นพลังขับเคลื่อน  
งานด้านภาษา ศิลปะและวัฒนธรรม



**มหาวิทยาลัยนครสวรรค์**  
ขอแสดงความยินดีกับศิษย์เก่าสร้างชื่อเสียง

**นายปฏิพล กอสุบุตร**  
ศิษย์เก่าคณะนิติศาสตร์  
รุ่นปี ๒๕๓๓ (บัณฑิต สาขาวิชานิติศาสตร์ สาขาวิชานิติศาสตร์ ปีที่ ๕)

**เป็นผู้สอบได้คะแนนสูงสุด  
อันดับที่ 1**  
รองผู้ช่วยศาสตราจารย์มหาวิทยาลัยราชภัฏวชิรเวศน์ ๕๔  
สาขาวิชานิติศาสตร์ สาขาวิชานิติศาสตร์ มหาวิทยาลัยราชภัฏวชิรเวศน์



**มหาวิทยาลัยนครสวรรค์**  
ขอแสดงความยินดีกับศิษย์เก่าสร้างชื่อเสียง

**กัณฑ์แพทยหญิง นันธพร โพธิ์งาม**  
รุ่นปี ๒๕๓๓ (บัณฑิต สาขาวิชาทันตแพทยศาสตร์ สาขาวิชาทันตแพทยศาสตร์ ปีที่ ๕)

ศิษย์เก่าคณะทันตแพทยศาสตร์  
รุ่นปี ๒๕๓๓ (บัณฑิต สาขาวิชาทันตแพทยศาสตร์ สาขาวิชาทันตแพทยศาสตร์ ปีที่ ๕)

**ได้รับรางวัลที่ 1**  
THE DENTIFLY SIRONA GLOBAL CLINICAL CASE CONTEST  
ISCCO 2021-2022  
ในการประกวดอุปถัมภ์ ระดับนานาชาติ



**มหาวิทยาลัยนครสวรรค์**  
ขอแสดงความยินดีกับศิษย์เก่าสร้างชื่อเสียง

**ผู้ช่วยศาสตราจารย์ ร้อยโทหญิง ดร.สายศิริ มีะเสน**  
รุ่นปี ๒๕๓๓ (บัณฑิต สาขาวิชาทันตแพทยศาสตร์ สาขาวิชาทันตแพทยศาสตร์ ปีที่ ๕)

ในโอกาสได้รับแต่งตั้งให้ดำรงตำแหน่ง  
**คณบดีคณะวิทยาศาสตร์การแพทย์  
มหาวิทยาลัยนครสวรรค์**



## ศิษย์เก่าสัญญา ประจำปี 2565

มหาวิทยาลัยนเรศวรมีนโยบายที่จะพัฒนาระบบความสัมพันธ์ และเครือข่ายความร่วมมือระหว่างมหาวิทยาลัยกับศิษย์เก่า โดยมีเป้าหมายที่จะสร้างเครือข่ายศิษย์เก่า ในระดับจังหวัดให้ครอบคลุม 9 จังหวัดภาคเหนือตอนล่าง ทั้งนี้ โครงการศิษย์เก่าสัญญาเกิดขึ้นโดยมีวัตถุประสงค์เพื่อเป็นการติดตามความก้าวหน้าของศิษย์เก่า ที่ทำงานในองค์กร หรือหน่วยงานต่างๆ และสร้างความสัมพันธ์อันดีระหว่างมหาวิทยาลัยนเรศวรกับศิษย์เก่า รวมถึงส่งเสริมให้แก่นำศิษย์เก่า แต่ละจังหวัดจัดตั้งชมรมศิษย์เก่า ประจำจังหวัด เพื่อให้เกิดเป็นเครือข่ายที่เข้มแข็งและยั่งยืนต่อไป ทั้งนี้ โครงการฯ ดังกล่าว แบ่งการดำเนินงานออกเป็น 2 ช่วง ได้แก่

**ช่วงที่ 1** ระหว่างวันที่ 30 พฤศจิกายน – 1 ธันวาคม 2561 ณ จังหวัดนครสวรรค์ มีกิจกรรมดังนี้

- วันที่ 30 พฤศจิกายน 2562 เป็นการลงพื้นที่เยี่ยมเยียนศิษย์เก่า ในบริษัท/องค์กร สำคัญๆ ที่มีชื่อเสียงและเป็นที่ยอมรับในจังหวัดนครสวรรค์ ได้แก่ บริษัท แดรี่พลัส จำกัด (มีศิษย์เก่า เข้าร่วมโครงการ จำนวน 30 คน) และโรงพยาบาลสวรรค์ประชารักษ์ จังหวัดนครสวรรค์ (มีศิษย์เก่า เข้าร่วมโครงการ จำนวน 20 คน) ซึ่งจากการลงพื้นที่ดังกล่าว ได้มีการพบปะ พูดคุย และสร้างสัมพันธ์กับศิษย์เก่า ในบริษัทต่างๆ รวมถึงผู้บริหารในองค์กร โดยได้ข้อเสนอแนะจากศิษย์เก่า ที่เป็นประโยชน์ในการพัฒนามหาวิทยาลัย

**ช่วงที่ 2** วันที่ 24 พฤษภาคม 2562 เป็นการจัดประชุมชมรมศิษย์เก่ามหาวิทยาลัยนเรศวรจังหวัดกำแพงเพชร ณ ห้องประชุมแม่ปิง สำนักงานศึกษาธิการจังหวัดกำแพงเพชร เพื่อติดตามการจัดตั้งชมรมฯ และพิจารณาแต่งตั้งคณะกรรมการบริหารชมรมฯ ซึ่งจากการจัดประชุมฯ ดังกล่าว ได้ก่อให้เกิดการจัดตั้งชมรมศิษย์เก่ามหาวิทยาลัยนเรศวรจังหวัดกำแพงเพชรขึ้นอย่างเป็นทางการเป็นจังหวัดแรก โดยมี ดร.รมย์ พะโยม ศึกษาธิการจังหวัดกำแพงเพชร เป็นประธานชมรมฯ ดังกล่าว

ทั้งนี้ โครงการศิษย์เก่าสัญญาได้รับงบประมาณในการดำเนินโครงการฯ จากเงินรายได้มหาวิทยาลัย กองทุนศิษย์เก่ามหาวิทยาลัยนเรศวร แผนงานจัดการการศึกษาอุดมศึกษา งานสนับสนุนการจัดการศึกษา หมวดเงินอุดหนุนทั่วไป จำนวนทั้งสิ้น 40,000 บาท (-สีหมื่นบาทถ้วน-) โดยเมื่อจัดกิจกรรมโครงการฯ ดังกล่าว เสร็จสิ้นเป็นที่เรียบร้อยแล้ว รวมใช้งบประมาณโครงการฯ 38,160 บาท และเหลืองบประมาณจำนวนทั้งสิ้น 1,840 บาท

สรุปผลการประเมินเชิงปริมาณ พบว่ามีฐานข้อมูลศิษย์เก่า จากการสำรวจข้อมูลศิษย์เก่า ที่เข้าร่วมกิจกรรมและเครือข่ายศิษย์เก่า ในจังหวัดเพิ่มขึ้น จำนวน 565 คน จากเป้าหมายที่ตั้งไว้ จำนวน 150 คน ส่วนในเชิงคุณภาพนั้น จากการตอบแบบประเมินโครงการฯ พบว่าผู้เข้าร่วมโครงการฯ มีความพึงพอใจต่อการดำเนินโครงการฯ ภาพรวม อยู่ในระดับ ดี ( $\bar{X} = 4.21$ )





## ช่องทางการสื่อสารกับศิษย์เก่า

มหาวิทยาลัยนเรศวร มียุทธศาสตร์ในการพัฒนาระบบความสัมพันธ์ระหว่างมหาวิทยาลัยกับศิษย์เก่า ให้มีความเข้มแข็งและยั่งยืน เกิดผลสัมฤทธิ์จากการประสานประโยชน์ในทุกมิติ ตลอดจนส่งเสริมการมีส่วนร่วมของศิษย์เก่าในการพัฒนานิสิตและพัฒนามหาวิทยาลัยซึ่งการดำเนินงานดังกล่าวให้เป็นไปด้วยดีนั้นเครื่องมือที่สำคัญในการสร้างความสัมพันธ์คือ “ช่องทางการสื่อสารระหว่างมหาวิทยาลัยกับศิษย์เก่า”

ปัจจุบัน งานศิษย์เก่าสัมพันธ์ มีช่องทางการสื่อสารหลากหลายช่องทาง ได้แก่ การส่งหนังสือราชการ, ป้ายประชาสัมพันธ์, E-mail : [nualumni@nu.ac.th](mailto:nualumni@nu.ac.th), website : [https://www.sa.nu.ac.th/?page\\_id=2038](https://www.sa.nu.ac.th/?page_id=2038), Facebook : ศิษย์เก่า มหาวิทยาลัยนเรศวร

สื่อสังคมออนไลน์กำลังเป็นที่นิยมและเข้าถึงกลุ่มคนได้จำนวนมาก รวมถึงศิษย์เก่ามหาวิทยาลัยนเรศวรด้วยเช่นกัน ดังจะเห็นได้จากรายงานผลการดำเนินงานด้านประชาสัมพันธ์ของงานศิษย์เก่าสัมพันธ์ ในปีงบประมาณ 2565

- Fan page Facebook : ศิษย์เก่ามหาวิทยาลัยนเรศวร มีผู้เข้าถึง จำนวน 1,410,828 ครั้ง ผู้เข้าชม จำนวน 39,344 คน และมีผู้ติดตามเพิ่มขึ้นจากปีที่ผ่านมา จำนวน 3,873 คน (1 ตุลาคม 2564 – 30 กันยายน 2565)

- Website : [https://www.sa.nu.ac.th/?page\\_id=2038](https://www.sa.nu.ac.th/?page_id=2038) มีผู้เข้าชม จำนวน 1,434,157 คน (ข้อมูล ณ วันที่ 20 ธันวาคม 2565)

### Fanpage Facebook : ศิษย์เก่ามหาวิทยาลัยนเรศวร

ประจำเดือน	ข่าว	ข้อมูลความรู้	รางวัลสร้างชื่อเสียง นิสิต/ศิษย์เก่า	บริการ นิสิต/ศิษย์เก่า/ผู้มีส่วนเกี่ยวข้อง	กิจกรรมนิสิต/ศิษย์เก่า	วันสำคัญ/ภาพเก่าเล่าเรื่อง	รวมจำนวนข่าว
ตุลาคม 2564	3	0	1	0	0	1	5
พฤศจิกายน 2564	10	0	0	1	3	2	16
ธันวาคม 2564	1	1	2	1	11	0	16
มกราคม 2565	5	0	0	1	0	3	9
กุมภาพันธ์ 2565	8	0	0	0	1	1	10
มีนาคม 2565	23	2	5	1	0	0	31
เมษายน 2565	15	1	0	1	0	4	21
พฤษภาคม 2565	22	0	1	2	5	0	30
มิถุนายน 2565	16	2	5	8	2	2	35
กรกฎาคม 2565	6	0	2	2	2	3	15
สิงหาคม 2565	5	0	3	1	5	3	17
กันยายน 2565	7	0	1	0	4	1	13
<b>รวมทั้งสิ้น</b>	<b>121</b>	<b>6</b>	<b>20</b>	<b>18</b>	<b>33</b>	<b>20</b>	<b>218</b>

จะเห็นได้ว่าช่องทางการสื่อสารทาง Fanpage Facebook : ศิษย์เก่ามหาวิทยาลัยนเรศวรมีการประชาสัมพันธ์ข้อมูลข่าวสารในประเด็นต่างๆ เช่น ข่าว , ข้อมูลความรู้ , รางวัลสร้างชื่อเสียงนิสิต/ศิษย์เก่า , บริการนิสิต/ศิษย์เก่า/ผู้มีส่วนเกี่ยวข้อง , กิจกรรมนิสิต/ศิษย์เก่า , วันสำคัญ/ภาพเก่าเล่าเรื่อง รวมทั้งสิ้น 218 ข่าว

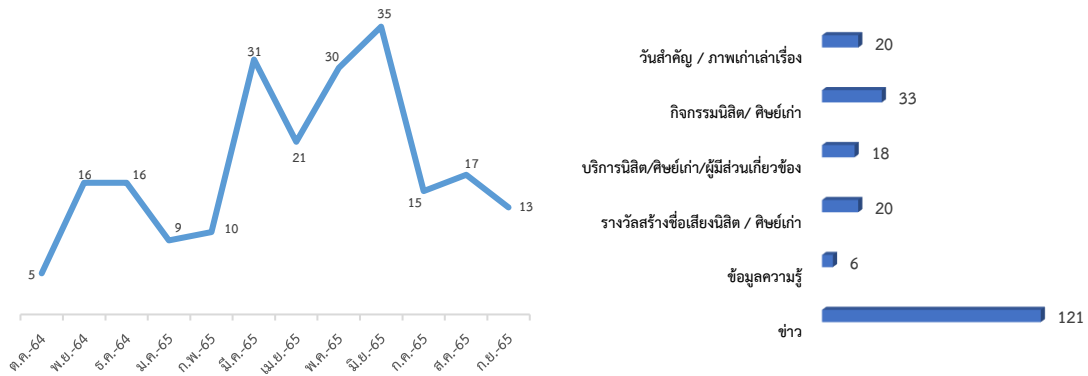

แผนภูมิที่ 48 แสดงจำนวนการประชาสัมพันธ์ข้อมูลข่าวสาร

แผนภูมิที่ 49 แสดงจำนวนประเด็นข้อมูลข่าวสารที่ประชาสัมพันธ์

ที่	ข่าวสาร	ประเภท	การเข้าถึง	Like	Share	Comment
1	Ads. กำหนดการพิธีพระราชทานปริญญาบัตร มหาวิทยาลัยนเรศวร	กิจกรรมนิสิต/ศิษย์เก่า	271,868	11,088	2,066	4,112
2	Ads. วันคล้ายวันสถาปนามหาวิทยาลัยนเรศวร 32 ปี	กิจกรรมนิสิต/ศิษย์เก่า	166,985	7,940	1,158	826
3	Im. ภาพลานสมเด็จพระนเรศวรมหาราช	กิจกรรมนิสิต/ศิษย์เก่า	139,372	7,531	316	446
4	Ads. ศิษย์เก่ามหาวิทยาลัยนเรศวรที่ได้รับผลกระทบจากการใช้งาน Gmail + Google Drive	กิจกรรมนิสิต/ศิษย์เก่า	134,440	1,573	927	278
5	Ads. ข่าวรับสมัครงานพนักงานราชการทั่วไป มหาวิทยาลัยนเรศวร	กิจกรรมนิสิต/ศิษย์เก่า	129,715	1,893	715	246
6	Ads. ข่าวรับสมัครงานพนักงานมหาวิทยาลัย (เงินรายได้) ตำแหน่ง ครู (ประถมศึกษา)	กิจกรรมนิสิต/ศิษย์เก่า	126,171	1,920	520	339
7	Im. รถไถอย่างในตำนาน	กิจกรรมนิสิต/ศิษย์เก่า	122,488	4,172	438	1,107
8	Im. ภาพอาคารเรียน QS ในความทรงจำ	กิจกรรมนิสิต/ศิษย์เก่า	122,412	5,354	488	958
9	Ads. ข่าวรับสมัครงานโรงเรียนสาธิตมหาวิทยาลัยนเรศวร (อนุบาลและประถมศึกษา)	กิจกรรมนิสิต/ศิษย์เก่า	120,419	1,980	446	248
10	Ads. เริ่มตัดชุดครุย การส่งจองตัดชุดครุย วิทยฐานะออนไลน์	บริการนิสิต/ศิษย์เก่า/ผู้มีส่วนเกี่ยวข้อง	113,978	1,906	742	593
รวม			1,447,848	45,357	7,816	9,153

จากการจัดอันดับข่าวสารที่มีการเข้าถึงมากที่สุด 10 อันดับ พบว่า ข่าวสารที่เกี่ยวกับกิจกรรมนิสิต/ศิษย์เก่า จะได้รับความสนใจมากที่สุด รองลงมา ได้แก่ ข่าวสารด้านบริการนิสิต/ศิษย์เก่า/ผู้มีส่วนเกี่ยวข้อง ซึ่ง ข่าวสารที่ได้รับความสนใจและเข้าถึงกลุ่มเป้าหมายมากที่สุด ได้แก่ Ads.กำหนดการพิธีพระราชทานปริญญาบัตร มีการเข้าถึง จำนวน 271,868 ครั้ง รองลงมา Ads.วันคล้ายวันสถาปนามหาวิทยาลัยนเรศวร 32 ปี มีการเข้าถึง จำนวน 166,985 ครั้ง และ Im.ภาพลานสมเด็จพระนเรศวรมหาราช มีการเข้าถึง จำนวน 139,372 ครั้ง

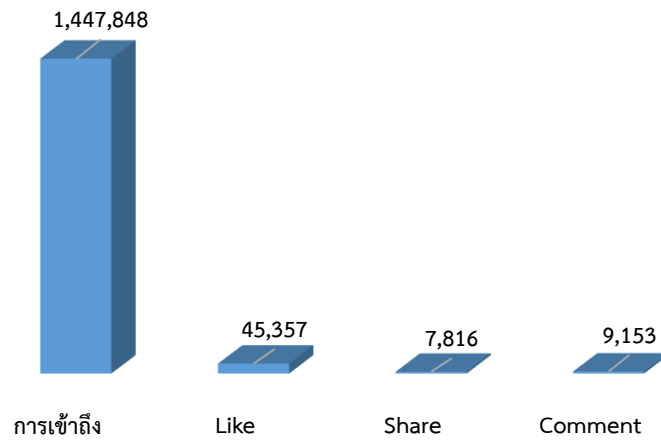

แผนภูมิที่ 50 แสดงจำนวนการเข้าถึงข้อมูลข่าวสาร

# ส่วนที่ 5

## การบริหารจัดการ

### ด้านแผนกลยุทธ์และประกันคุณภาพ

ผลการประเมินความสำเร็จตามตัวชี้วัดความสำเร็จของแผนกลยุทธ์กองกิจการนิสิต บรรลุตามค่าเป้าหมายที่ตั้งไว้ จำนวน 9 ตัวบ่งชี้ จากจำนวนตัวบ่งชี้ทั้งหมด 14 ตัวบ่งชี้ คิดเป็นร้อยละ 64.29

พันธกิจ	จำนวนตัวชี้วัด	
	แผนกลยุทธ์	บรรลุ
ด้านการพัฒนานิสิตและศิษย์เก่า	6	4
ด้านบริการสวัสดิการ	2	2
ด้านศิษย์เก่าสัมพันธ์	4	2
ด้านบริหารจัดการ	2	1
รวม	14	9

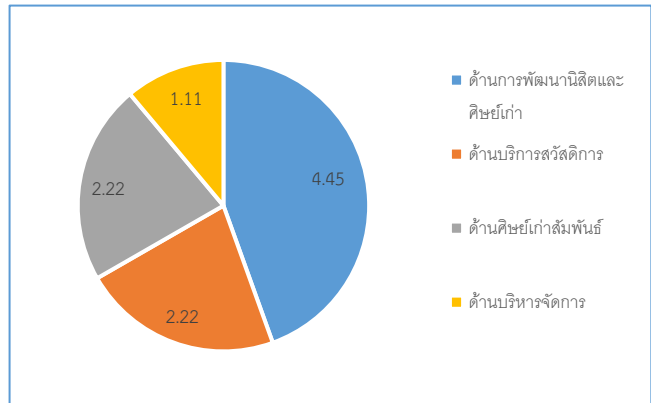

แผนภูมิที่ 51 แสดงร้อยละของการบรรลุตัวชี้วัดของแผนกลยุทธ์

### ด้านบุคลากร

สถิติการลาของบุคลากร ประจำปีงบประมาณ 2565 จำแนกออกเป็น 3 ประเภท ได้แก่ ลาป่วย, ลากิจส่วนตัว และลาพักผ่อน ของบุคลากรจำนวน 54 คน รวมวันลาทั้งปีงบประมาณจำนวน 901.50 วัน เฉลี่ยรายคนโดยประมาณ 16.69 วัน/คน/ปี

ประเภท	ลาป่วย	ลากิจส่วนตัว	ลาพักผ่อน
จำนวนวันลา	624.5	11	266
ค่าเฉลี่ย/คน/ปี	11.56	0.20	4.93

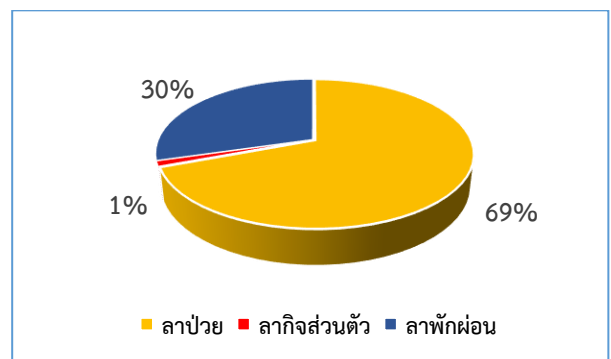

แผนภูมิที่ 52 แสดงร้อยละสถิติการลาของบุคลากรกองกิจการนิสิต

ผลการประเมินการปฏิบัติราชการของบุคลากรตามตัวชี้วัดความสำเร็จของการปฏิบัติงาน เป็นรายบุคคล ซึ่งประเมินโดยผู้อำนวยการ หัวหน้างานที่สังกัด เพื่อนร่วมในสายงาน และเพื่อนร่วมงานนอกสายงาน ประจำปีงบประมาณ 2565 พบว่า ระดับผลการประเมินการปฏิบัติราชการเฉลี่ยรวมโดยประมาณ อยู่ในระดับดีมาก

ระดับการประเมิน	จำนวนบุคลากร รอบ 1/2565	จำนวนบุคลากร รอบ 2/2565
ดีเด่น	5	8
ดีมาก	38	40
ดี	9	6
ทดลองงาน	2	0
<b>รวม</b>	<b>54</b>	<b>54</b>

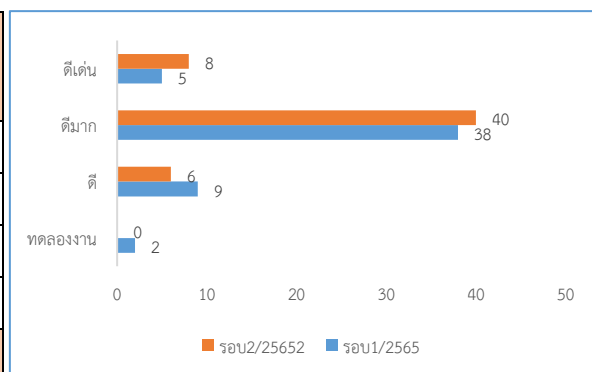

แผนภูมิที่ 53 แสดงร้อยละผลการประเมินการปฏิบัติราชการประจำปีของบุคลากรกองกิจการนิสิต

ในปีงบประมาณ 2565 กองกิจการนิสิตได้ทำการโหวตลงคะแนนคัดเลือกบุคลากรดีเด่นประจำไตรมาส เพื่อเสริมสร้างกำลังใจให้กับบุคลากรในการปฏิบัติงาน และการสร้างแบบอย่างที่ดีด้านความประพฤติ และการปฏิบัติตนให้กับบุคลากร ซึ่งมีรายละเอียดดังต่อไปนี้

- ไตรมาสที่ 1** “สามารถปรับตัวและจัดลำดับความสำคัญได้” ได้แก่ นางสาวอารีญา พ่างกลิ่น  
**ไตรมาสที่ 2** “ใส่ใจมารยาททางสังคม” ได้แก่ นายอนวัช มีเคลือบ  
**ไตรมาสที่ 3** “วางแผนและจัดการงานได้เป็นอย่างดี” ได้แก่ นางสาวเกษราภรณ์ จันทร์ยู่ย  
**ไตรมาสที่ 4** “ทำงานเป็นทีมและทำงานกับผู้อื่นได้อย่างเป็นมืออาชีพ” ได้แก่ ว่าที่ ร.ต. อิศรานูวัฒน์ วินทะสมบัติ

มหาวิทยาลัยนเรศวรได้กำหนดข้อบังคับมหาวิทยาลัยนเรศวร ว่าด้วย จรรยาบรรณของบุคลากร พ.ศ. 2553 เพื่อให้บุคลากรของมหาวิทยาลัย ประพฤติดี เป็นผู้ทรงไว้ซึ่งคุณธรรม จริยธรรมในการปฏิบัติหน้าที่ราชการให้มีประสิทธิภาพ ประสิทธิผลยิ่งขึ้น โดยในปีงบประมาณ 2563 – 2565 กองกิจการนิสิต มีผลการปฏิบัติตามจรรยาบรรณของบุคลากร (สายสนับสนุน) ดังนี้

จรรยาบรรณ	ปี 2563	ปี 2564	ปี 2565
ค่าเฉลี่ย	4.42	4.57	4.33
ระดับความคิดเห็น	มาก	มากที่สุด	มาก

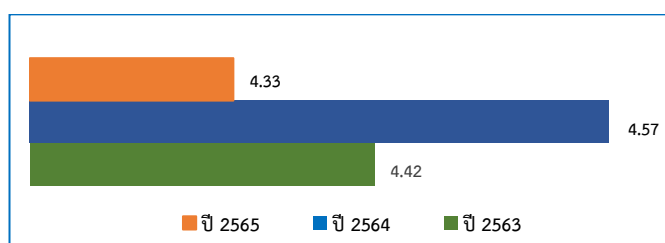

แผนภูมิที่ 54 แสดงผลการประเมินการปฏิบัติงานตามจรรยาบรรณของบุคลากรกองกิจการนิสิต

นอกจากนี้ กองกิจการนิสิต ได้ประเมินการบริหารงานของผู้อำนวยการและหัวหน้างานตามหลัก  
 ธรรมาภิบาล เพื่อสะท้อนผลการบริหารงานในการนำองค์กร

การประเมินการบริหารงานของผู้อำนวยการกองกิจการนิสิตตามหลักธรรมาภิบาล โดยมีผลการ  
 ประเมิน ปีงบประมาณ 2563 – 2565 เมื่อพิจารณารายละเอียดในรายด้าน พบว่า ข้อที่มีค่าเฉลี่ยสูงสุด  
 ในแต่ละปี ดังนี้

ปี 2563 มีภาวะผู้นำ กล้าคิด กล้าตัดสินใจ

ปี 2564 มีความสามารถในการกำกับ ดูแลและจัดลำดับความสำคัญและความเร่งด่วนของงาน  
 ที่ได้รับมอบหมายเพื่อให้งานเสร็จได้ทันเวลาและสถานการณ์ และมีการประเมินผลปรับปรุงการปฏิบัติงานใน  
 รอบปี

ปี 2565 ส่งเสริม สนับสนุนการจัดบริการและสวัสดิการ จัดระบบการแนะแนวและการให้  
 คำปรึกษาที่เอื้อต่อการพัฒนาคุณภาพชีวิตนิสิต

ลำดับ	ด้านธรรมาภิบาล	ปีงบประมาณ		
		ปี 2563	ปี 2564	ปี 2565
1	ด้านประสิทธิผล	4.38	4.18	4.26
2	ด้านประสิทธิภาพ	4.22	4.12	4.30
3	ด้านการตอบสนอง	4.28	4.15	4.32
4	ด้านภาระรับผิดชอบ	4.41	4.14	4.25
5	ด้านความโปร่งใส	4.42	4.18	4.40
6	ด้านการมีส่วนร่วม	4.32	3.90	4.20
7	ด้านการกระจายอำนาจ	4.42	4.06	4.14
8	ด้านนิติธรรม	4.36	3.99	4.38
9	ด้านความเสมอภาค	4.18	4.03	4.21
10	ด้านมุ่งเน้นฉันทามติ	4.26	4.03	4.18
11	ด้านคุณลักษณะผู้นำ	4.38	4.01	4.23
12	ด้านการบรรลุวัตถุประสงค์ ตามปรัชญาของหน่วยงาน	4.37	4.05	4.43
ภาพรวม		4.34	4.06	4.28

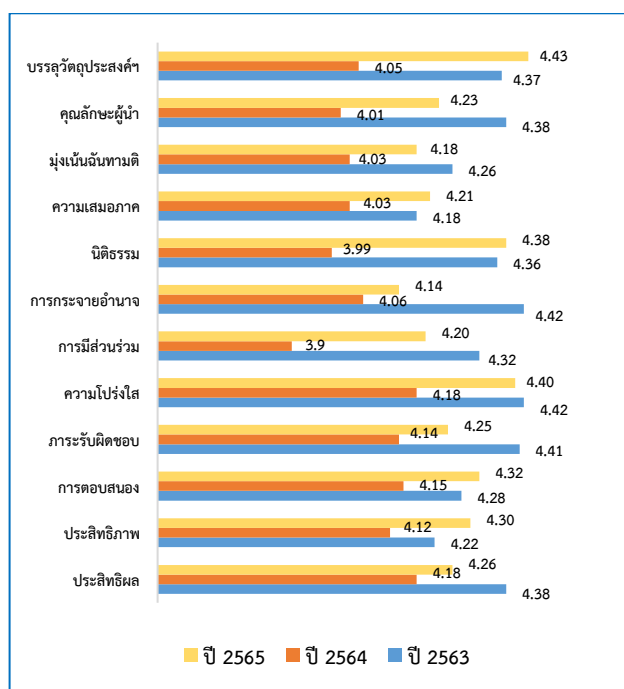

แผนภูมิที่ 55 แสดงผลการประเมินการบริหารงานตามหลักธรรมาภิบาล  
 ของผู้อำนวยการกองกิจการนิสิต

การประเมินการบริหารงานของหัวหน้างานกองกิจการนิสิตตามหลักธรรมาภิบาล ประจำปี  
 งบประมาณ 2565 จำแนกตามรายบุคคล ดังรายละเอียดต่อไปนี้

**งานอำนวยการ** ผลการประเมินการบริหารงานโดยภาพรวม อยู่ในระดับมาก ( $\bar{X} = 3.99$ )  
 เมื่อพิจารณารายละเอียดในรายด้าน พบว่า ข้อที่มีค่าเฉลี่ยสูงสุด คือ รับฟังความคิดเห็นและเปิดโอกาสให้  
 บุคลากรได้แสดงความคิดเห็น และใช้อำนาจหน้าที่ในการปฏิบัติงานตามกฎระเบียบ ข้อบังคับการบริหาร  
 ราชการด้วยความเป็นธรรม อยู่ในระดับมาก ( $\bar{X} = 4.17$ )

**งานกิจกรรมพัฒนานิสิต** ผลการประเมินการบริหารงานโดยภาพรวม อยู่ในระดับมาก ( $\bar{X} = 4.02$ )  
 เมื่อพิจารณารายละเอียดในรายด้าน พบว่า ข้อที่มีค่าเฉลี่ยสูงสุด คือ มีความเข้าใจในขอบเขตอำนาจหน้าที่และ  
 บทบาทในการปฏิบัติงานของตนเอง, ความสามารถในการแนะนำ ถ่ายทอด สอนงานและแก้ไขปัญหาในการ  
 ดำเนินงานได้ และรับฟังความคิดเห็นและเปิดโอกาสให้บุคลากรได้แสดงความคิดเห็น อยู่ในระดับมาก  
 ( $\bar{X} = 4.17$ )

**งานบริการสวัสดิการนิสิต** ผลการประเมินการบริหารงานโดยภาพรวม อยู่ในระดับมาก ( $\bar{X} = 4.31$ ) เมื่อพิจารณารายละเอียดในรายด้าน พบว่า ข้อที่มีค่าเฉลี่ยสูงสุด คือ มีภาวะผู้นำ กล้าคิด กล้าตัดสินใจ, ทำงานเชิงรุก โดยมุ่งเน้นให้ผลการดำเนินงานบรรลุเป้าหมายตามปฏิญญาของหน่วยงาน อยู่ในระดับมาก ( $\bar{X} = 4.48$ )

**งานศิษย์เก่าสัมพันธ์** ผลการประเมินการบริหารงานโดยภาพรวม อยู่ในระดับมากที่สุด ( $\bar{X} = 4.71$ ) เมื่อพิจารณารายละเอียดในรายด้าน พบว่า ข้อที่มีค่าเฉลี่ยสูงสุด คือ มีความสามารถในการกำกับ ติดตาม ดูแล และมอบหมายการดำเนินงานของบุคลากรให้เป็นไปตามขอบข่ายภาระงานที่รับผิดชอบได้, มีความเข้าใจในขอบเขตอำนาจหน้าที่และบทบาทในการปฏิบัติงานของตนเอง, ความสามารถในการแนะนำ ถ่ายทอด สอนงาน และแก้ไขปัญหาในการดำเนินงานได้, รับฟังความคิดเห็นและเปิดโอกาสให้บุคลากรได้แสดงความคิดเห็น, ใช้อำนาจหน้าที่ในการปฏิบัติงานตามกฎหมายระเบียบ ข้อบังคับการบริหารราชการด้วยความเป็นธรรม และมีความยุติธรรม รับฟังข้อมูล ความคิดเห็น ดูแล และเอาใจใส่บุคลากรอย่างเท่าเทียมกัน อยู่ในระดับมากที่สุด ( $\bar{X} = 4.75$ )

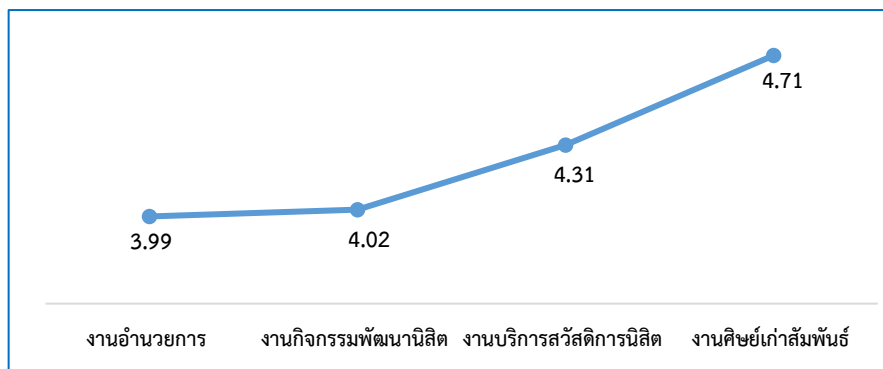

แผนภูมิที่ 56 แสดงผลการประเมินการบริหารงานของหัวหน้างานกองกิจการนิสิตตามหลักธรรมาภิบาล

นอกจากนี้ กองกิจการนิสิตได้ทำการประเมินความพึงพอใจของบุคลากรต่อสภาพแวดล้อมในการทำงานกองกิจการนิสิต ประจำปีงบประมาณ 2565 พบว่า บุคลากรมีความพึงพอใจของบุคลากรต่อสภาพแวดล้อมในการทำงาน กองกิจการนิสิต อยู่ในระดับมาก ( $\bar{X} = 4.22$ )

ลำดับ	รายการ	ปี 2565
1	ด้านสภาพแวดล้อมในการทำงาน	3.38
2	ด้านการสื่อสารของบุคลากรในองค์กร	4.08
3	ด้านภาวะผู้นำและวัฒนธรรมองค์กร	4.12
4	ด้านลักษณะงาน	4.18
5	ด้านความผูกพันของบุคลากรในองค์กร	4.39
6	ด้านความภาคภูมิใจและจงรักภักดีต่อองค์กร	4.42
รวม		4.09

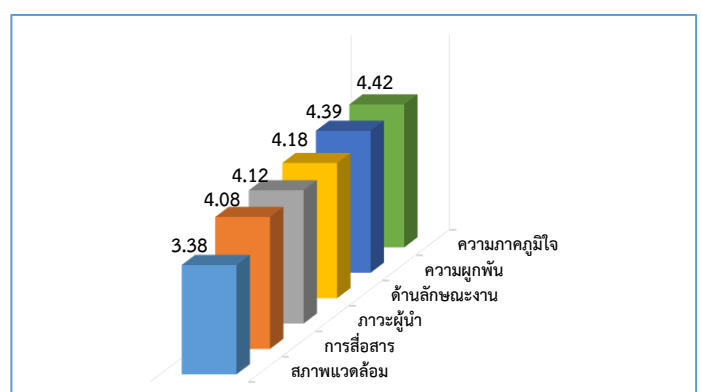

แผนภูมิที่ 57 แสดงผลการประเมินความพึงพอใจของบุคลากรต่อสภาพแวดล้อมในการทำงานกองกิจการนิสิต

## ด้านงบประมาณ

ในปีงบประมาณ 2565 กองกิจการนิสิตได้รับงบประมาณสนับสนุนในการดำเนินงานจาก 2 แหล่งงบประมาณ ได้แก่

- งบประมาณรายได้มหาวิทยาลัย เป็นเงินจำนวน 27,674,085 บาท เบิกจ่ายงบประมาณเป็นเงินจำนวน 20,954,758.53 บาท คิดเป็นร้อยละ 75.72
- งบประมาณแผ่นดิน เป็นเงินจำนวน 2,373,100 บาท เบิกจ่ายงบประมาณเป็นเงินจำนวน 2,329,058.70 บาท คิดเป็นร้อยละ 98.14

แหล่งงบประมาณ	ได้รับ	เบิกจ่าย
งบประมาณรายได้	27,674,085	20,954,758.53
งบประมาณแผ่นดิน	2,373,100	2,329,058.70
<b>รวม</b>	<b>30,047,185</b>	<b>23,283,817.23</b>

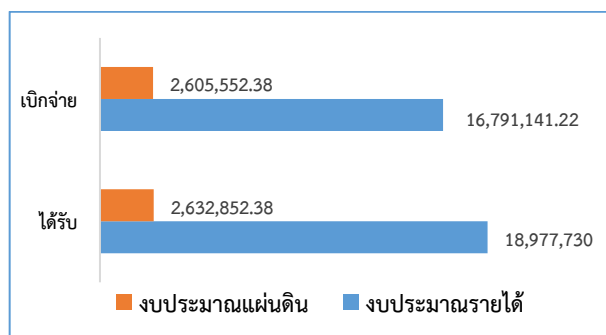

แผนภูมิที่ 58 แสดงแหล่งงบประมาณสนับสนุนการดำเนินงานของกองกิจการนิสิต

ผลการดำเนินงานกองทุนสวัสดิภาพนักเรียนและนิสิตมหาวิทยาลัยนเรศวร ประจำปีงบประมาณ 2565 ได้แก่ ค่ารักษาพยาบาล จำนวน 9 ราย เป็นเงิน 53,004.50 บาท , ค่าชดเชยอุบัติเหตุ จำนวน 4 ราย เป็นเงิน 4,500 บาท , ค่าสูญเสียอวัยวะและทุพพลภาพ จำนวน 1 ราย เป็นเงิน 150,000 บาท , ค่าสินไหมทดแทน (เสียชีวิต) จำนวน 5 ราย เป็นเงิน 700,000 บาท , ค่าใช้จ่ายอื่น ๆ คือ ค่าจ้างตรวจสอบบัญชี เป็นเงิน 30,000 บาท และกรณีอื่น ๆ จำนวน 1 ราย เป็นเงิน 2,500 บาท

ประเภท	จำนวน (คน)	จำนวน (บาท)
ค่ารักษาพยาบาล	9	53,004.50
ค่าชดเชยอุบัติเหตุ กรณีผู้ป่วยใน	4	4,500
ค่าสูญเสียอวัยวะและทุพพลภาพ	1	150,000
ค่าสินไหมทดแทน (เสียชีวิต)	5	700,000
ค่าใช้จ่ายอื่นๆ (ค่าจ้างตรวจสอบบัญชี)	1	30,000.
<b>สรุปรวม</b>	<b>20</b>	<b>937,504.50</b>

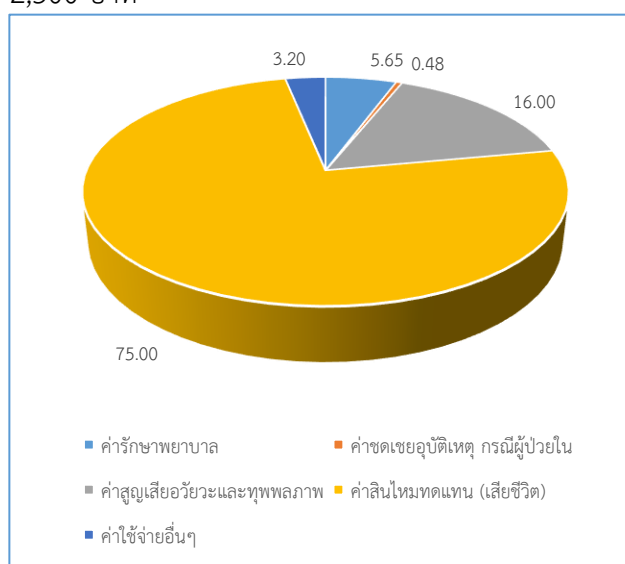

แผนภูมิที่ 59 แสดงร้อยละของการเบิกจ่ายงบประมาณกองทุนสวัสดิภาพนักเรียนและนิสิตมหาวิทยาลัยนเรศวร



## ด้านสารบรรณ/ธุรการ

ปีงบประมาณ 2565 กองกิจการนิสิต ได้ดำเนินงานด้านสารบรรณ/ธุรการ จำนวน 7,784 ฉบับ ซึ่งพบว่า เดือนสิงหาคม 2565 มีการดำเนินงานด้านสารบรรณ/ธุรการ มากที่สุด จำนวน 806 ฉบับ และน้อยที่สุด คือ เดือนเมษายน 2565 จำนวน 470 ฉบับ

รายการ	ต.ค.	พ.ย.	ธ.ค.	ม.ค.	ก.พ.	มี.ค.	เม.ย.	พ.ค.	มิ.ย.	ก.ค.	ส.ค.	ก.ย.	รวม
หนังสือรับภายใน	268	363	252	326	313	319	195	340	391	340	440	402	3,949
หนังสือรับภายนอก	73	66	64	66	80	83	69	71	80	64	92	63	871
หนังสือส่งภายใน	45	50	37	97	58	64	46	82	70	62	77	59	747
หนังสือส่งภายนอก	98	74	48	105	91	69	66	190	80	90	74	55	1,040
หนังสือระบบ (E-doc)	103	102	96	103	77	92	94	99	92	85	123	111	1,177
<b>รวมทั้งสิ้น (ฉบับ)</b>	<b>587</b>	<b>655</b>	<b>497</b>	<b>697</b>	<b>619</b>	<b>627</b>	<b>470</b>	<b>782</b>	<b>713</b>	<b>641</b>	<b>806</b>	<b>690</b>	<b>7,784</b>

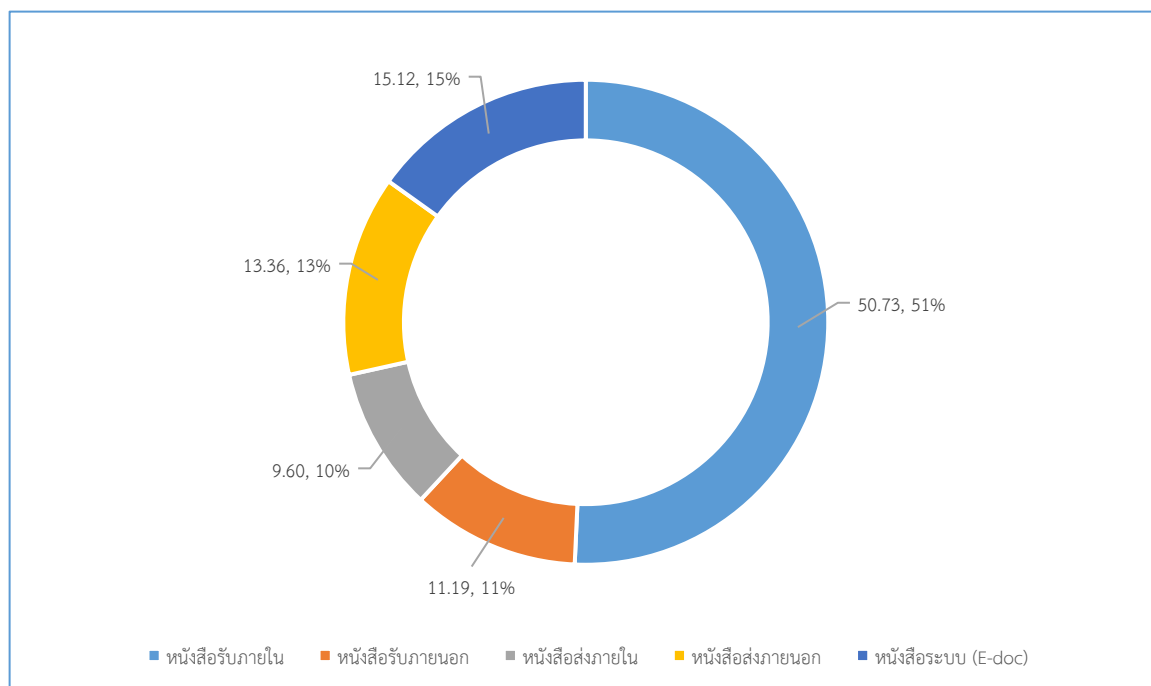

แผนภูมิที่ 60 แสดงร้อยละของการรับ-ส่งหนังสือราชการของกองกิจการนิสิต

## ด้านการประชาสัมพันธ์ข้อมูลข่าวสาร

กองกิจการนิสิต ได้มีช่องทางสื่อสาร เพื่อประชาสัมพันธ์และเผยแพร่ข้อมูลข่าวสาร ผ่านช่องทาง Fan Page Facebook ดังนี้

Fan Page Facebook	จำนวนผู้ติดตาม	
	ปี 2564	ปี 2565
กองกิจการนิสิต มหาวิทยาลัยนเรศวร	25,148	29,200
ศูนย์จิตอาสา มหาวิทยาลัยนเรศวร	7,392	9,700
ศิษย์เก่า มหาวิทยาลัยนเรศวร	23,339	27,608
หอพักนิสิต มหาวิทยาลัยนเรศวร	13,754	18,479
ศูนย์รับแจ้งเหตุฉุกเฉินนิสิต มหาวิทยาลัยนเรศวร	991	1,145
ศูนย์สุขภาพะนิสิต มหาวิทยาลัยนเรศวร	1,324	1,833
กองทุนการศึกษาเพื่อนิสิต มหาวิทยาลัยนเรศวร	1,995	3,364
ศูนย์บริการนิสิตพิการ มหาวิทยาลัยนเรศวร	96	107

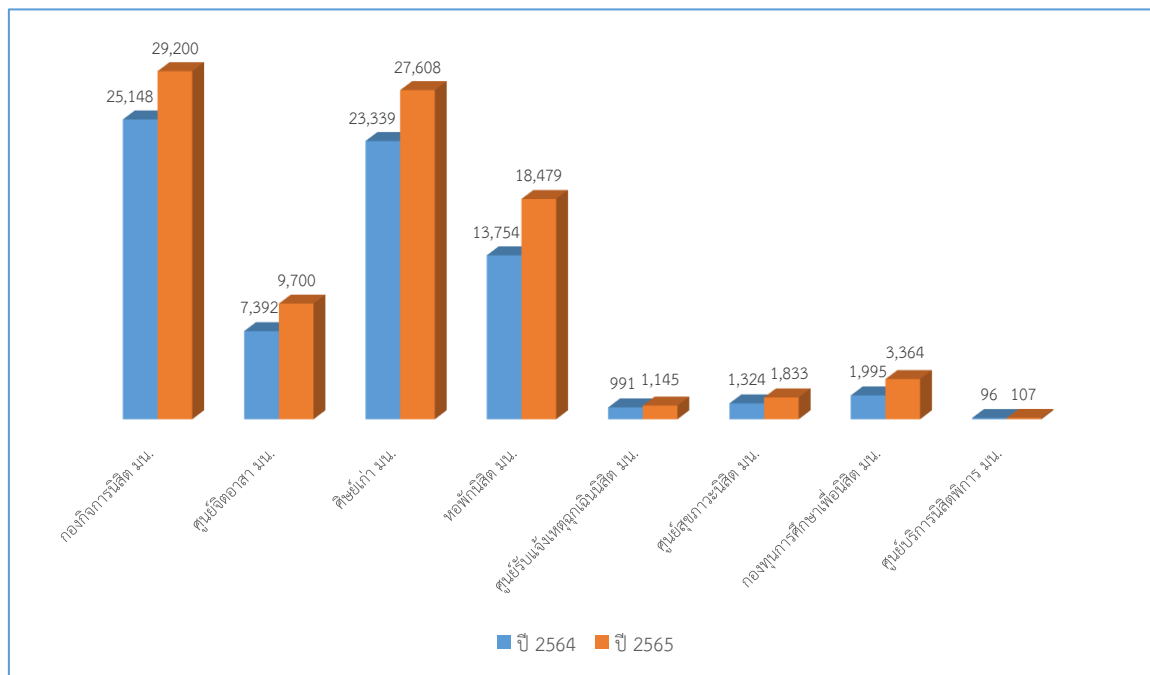

แผนภูมิที่ 61 แสดงเปรียบเทียบจำนวนข้อมูลผู้ติดตามข้อมูลข่าวสาร ผ่าน Fan Page Facebook

จากการประชาสัมพันธ์และเผยแพร่ข้อมูลข่าวสาร ผ่านช่องทาง Fan Page Facebook มีการแบ่งประเภทการประชาสัมพันธ์และเผยแพร่ข้อมูลข่าวสาร ของปีงบประมาณ 2565 ดังนี้

Fan Page Facebook	ประเภท						รวมจำนวนข่าว
	ข่าว	ข้อมูลความรู้	รางวัลสร้างชื่อเสียง / นวัตกรรม / ศิษย์เก่า	บริการนิสิต/ ศิษย์เก่า / ผู้มีส่วนเกี่ยวข้อง	กิจกรรม นวัตกรรม / ศิษย์เก่า	วันสำคัญ/ ภาพเก่าเล่าเรื่อง	
กองกิจการนิสิต มน.	132	12	5	-	-	-	149
ศูนย์จิตอาสา มน.	162	34	-	-	-	2	196
ศิษย์เก่า มน.	121	6	20	18	33	20	218
หอพักนิสิต มน.	38	20	1	45	53	2	159
ศูนย์รับแจ้งเหตุฉุกเฉินนิสิต มน.	2,177	-	-	-	-	-	2,177
ศูนย์สุขภาวะนิสิต มน.	21	5	-	6	1	-	33
กองทุนการศึกษาเพื่อนิสิต มน.	56	1,827	-	-	-	-	1,883
ศูนย์บริการนิสิตพิการ มน.	14	2	-	1	3	-	20
<b>รวม</b>	<b>2,721</b>	<b>1,906</b>	<b>26</b>	<b>70</b>	<b>90</b>	<b>24</b>	<b>4,837</b>

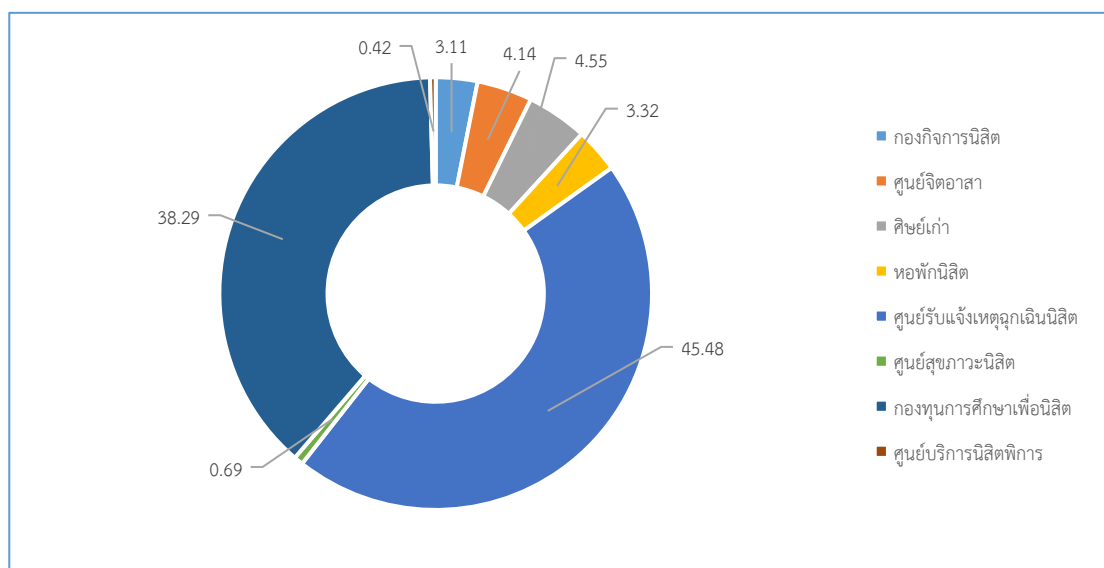

แผนภูมิที่ 62 แสดงร้อยละของจำนวนข้อมูลข่าวสารที่เผยแพร่ผ่าน Fan Page Facebook

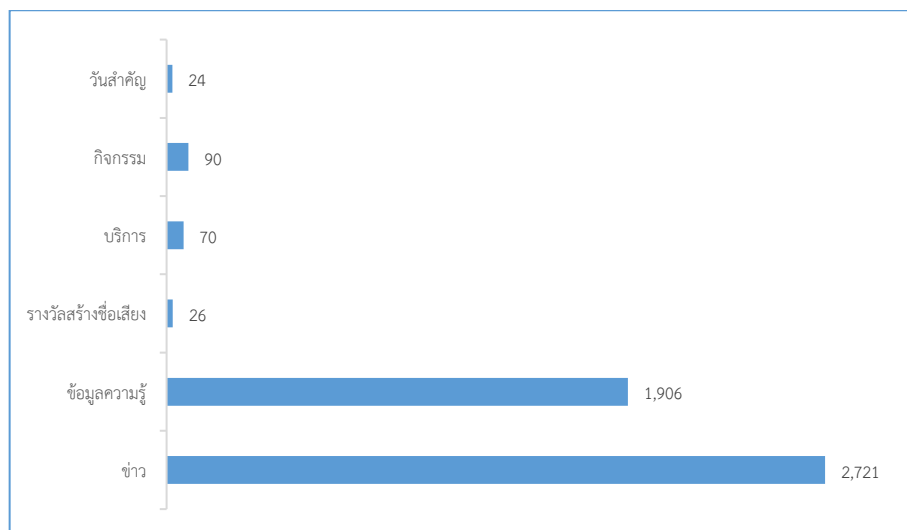

แผนภูมิที่ 63 แสดงจำนวนข้อมูลข่าวสารจำแนกตามประเภท

การจัดอันดับเรื่องที่มีการเข้าถึงและตอบสนองต่อกลุ่มเป้าหมาย แยกประเภทตาม Fan Page และ หัวข้อข่าว ดังนี้

Fan Page Facebook	เรื่อง	ประเภท	การเข้าถึง	Like	Share	Comment
กองกิจการนิสิต	1. เปิดภาคเรียนที่ 1/2565	ข่าว	157,711	652	1,163	0
	2. Timeline ภาคเรียนที่ 1/2566	ข่าว	101,981	411	739	3
	3. เตรียมพบกับเปิดโลกกิจกรรม	ข่าว	117,260	681	520	2
ศิษย์เก่าสัมพันธ์	1. กำหนดการพิธีพระราชทานปริญญาบัตร	กิจกรรม นิสิต/ศิษย์ เก่า	271,868	11,088	2,066	4,112
	2. วันคล้ายวันสถาปนา มหาวิทยาลัยนเรศวรครบ 32 ปี	กิจกรรม นิสิต/ศิษย์ เก่า	166,985	7,940	1,158	826
	3. Im. ภาพลานสมเด็จพระเจ้าตากสิน	กิจกรรม นิสิต/ศิษย์ เก่า	139,372	7,531	316	446
หอพักนิสิต มน.	1. ปชส.ห้องพักหอในมหาวิทยาลัย	ข่าว	379,434	851	733	26
	2. ปชส.กำหนดการหอพักออนไลน์ ประจำปีการศึกษา 2565	ข่าว	64,447	325	436	-
	3. จิตอาสา มน. ทำความสะอาดหอพักเตรียมรับน้องเข้าหอ	ข่าว	43,483	428	16	2

Fan Page Facebook	เรื่อง	ประเภท	การเข้าถึง	Like	Share	Comment
ศูนย์รับแจ้งเหตุฉุกเฉิน นิสิต มน.	1. เชิดชูนิสิตเก็บกระเป๋าสตางค์ได้ และส่งคืน	ข่าว	10,805	31	8	-
	2. เตือนภัยนิสิตระวังเหตุ ลักทรัพย์บริเวณหอพักเอกชน รอบมหาวิทยาลัย	ข่าว	8,031	15	30	-
	3. ให้ความช่วยเหลือนิสิต รถจักรยานยนต์เสียใกล้ศูนย์ ขนส่ง แห่งที่ 2 พิษณุโลก	ข่าว	6,257	31	8	-
ศูนย์สุขภาพะนิสิต	1. ความรู้เรื่องโรคจิต	ความรู้	1907	-	-	-
	2. คนไทยเก่งไม่แพ้ชาติใดในโลก	ข่าว	425	-	-	-
	3. คน 10 ประเภท	ความรู้	356	-	-	-
กองทุนการศึกษาเพื่อนิสิต	1. นิสิตที่ได้รับทุนการศึกษาเพื่อ นิสิตมาช่วยกันรับบริจาค	กิจกรรม	7,296	62	1	-
	2. กองทุนการศึกษามอบเงิน ช่วยเหลือนิสิตประสบอัคคีภัย	ข่าว	4,694	52	2	-
	3. Go NU HAPPY STUDENT HAPPY CAMPUS LIFE	ข่าว	2,678	55	5	-
ศูนย์บริการนิสิตพิการ	1. ปฏิทินการสอบ ICT Exam Online เดือนธันวาคม 2565	ข่าว	30	16	3	-
	2. เปิดรับสมัครนิสิตพิการ มหาวิทยาลัยนเรศวร ประจำปี การศึกษา 2565	ข่าว	25	13	1	-
	3. ความเท่าเทียม	ความรู้	20	16	3	-

เมื่อทำการวิเคราะห์ภาพรวมของสื่อ Fan Page Facebook กองกิจการนิสิต พบว่า  
สื่อที่มีผู้ติดตามมากที่สุด

1.1. fan page กองกิจการนิสิต มน.	จำนวนยอดผู้ติดตาม	29,200	คน
1.2. fan page ศิษย์เก่าสัมพันธ์ มน.	จำนวนยอดผู้ติดตาม	27,608	คน
1.3. fan page หอพักนิสิต มน.	จำนวนยอดผู้ติดตาม	18,497	คน

สื่อที่เผยแพร่และได้รับความนิยมมากที่สุด

อันดับที่ 1 กำหนดการพิธีพระราชทานปริญญาบัตร (เพจ ศิษย์เก่าสัมพันธ์ มน.)

อันดับที่ 2 วันคล้ายวันสถาปนา มหาวิทยาลัยนเรศวรครบ 32 ปี (เพจ ศิษย์เก่าสัมพันธ์ มน.)

อันดับที่ 3 เปิดภาคเรียนที่ 1/2565 (เพจ กองกิจการนิสิต มน.)

## ส่วนที่ 6

# ผลงานที่ได้รับมอบหมายพิเศษนอกเหนือจากภารกิจหลัก

## รายวิชาศึกษาทั่วไป รายวิชาการจัดการการดำเนินชีวิต

กองกิจการนิสิต ได้รับมอบหมายให้ดำเนินการจัดการเรียนการสอนในรายวิชาศึกษาทั่วไป รายวิชาการจัดการการดำเนินชีวิต โดยมีจุดมุ่งหมายรายวิชา ดังนี้

1. เพื่อให้นิสิตมีความรู้ ความเข้าใจในหลักการและแนวคิดในการดำเนินชีวิต สามารถนำแนวทางดังกล่าวมาประยุกต์และปรับใช้ในการวางแผนชีวิต และการจัดการดำเนินชีวิตได้อย่างเหมาะสม และสอดคล้องกับคุณธรรมจริยธรรม รู้จักการใช้ชีวิตแบบเศรษฐกิจพอเพียง และอนุรักษ์โลก

2. เพื่อปลูกฝังความรับผิดชอบ และจิตสำนึกที่ดี ที่พึงมีต่อตนเอง และต่อสังคม เพื่อการดำเนินชีวิตและก้าวไปสู่การพัฒนาตนเองอย่างยั่งยืน ตามคุณสมบัติของบัณฑิตที่พึงประสงค์ของมหาวิทยาลัยโดยดำเนินการเรียนการสอนในประเด็นต่างๆ อาทิ การสร้างแรงบันดาลใจ การจัดการการดำเนินชีวิต การสื่อสาร การจัดการความขัดแย้ง ปรัชญาเศรษฐกิจพอเพียง ทักษะด้านคนและสังคม เป็นต้น

## โครงการปลูกรัก ปลูกเสลา (Your Home Always)

“เสลา” ต้นไม้ประจำมหาวิทยาลัยนเรศวร เเบ่งบานในช่วงเดือนธันวาคมถึงช่วงเดือนมีนาคมของทุกปี ดอกสีม่วงสลับสีขาวเต็มต้นสวยงาม บางต้นออกดอกสีม่วงสด บางต้นก็มีดอกสีขาว บางต้นก็มีดอกสีชมพู สลับกันไป สร้างสีสันและบรรยากาศให้มหาวิทยาลัยนเรศวรมีความสวยงามและเป็นที่น่าประทับใจและเป็นที่น่าจดจำของทั้งนิสิตและศิษย์เก่าให้มีความคิดถึงมหาวิทยาลัยเสมอมา

โครงการปลูกรัก ปลูกเสลา (Your Home Always) เป็นโครงการระยะยาวที่จัดขึ้นในระหว่างปี 2565-2566 โดยความร่วมมือระหว่างชมรมอดีตผู้นำนิสิต มหาวิทยาลัยนเรศวร กองกิจการนิสิต และกองอาคารสถานที่ ซึ่งมีวัตถุประสงค์เพื่อระดมทุนจากบุคลากร นิสิตและศิษย์เก่า ให้มีส่วนร่วมในการพัฒนามหาวิทยาลัย ด้วยการปลูกต้นเสลาอบริเวณหอพัก NU Dorm และบริเวณอื่นๆ ภายในมหาวิทยาลัย เป้าหมายจำนวน 320 ต้น เนื่องในโอกาสครบรอบ 32 ปี มหาวิทยาลัยนเรศวร ซึ่งปัจจุบันมีจำนวนผู้ลงทะเบียนสั่งจองต้นเสลาโครงการปลูกรัก ปลูกเสลา (Your Home Always) จำนวน 231 ต้น ดังรายละเอียดต่อไปนี้

- |   |       |     |     |
|---|-------|-----|-----|
| 1. ศิษย์เก่ามหาวิทยาลัยนเรศวร   | จำนวน | 120 | ต้น |
| 2. ชมรมศิษย์เก่ามหาวิทยาลัยนเรศวร<br>(ชมรมอดีตผู้นำนิสิต มหาวิทยาลัยนเรศวร , ชมรมศิษย์เก่าเกษตรนเรศวร , ชมรมศิษย์เก่าคณะ<br>วิทยาศาสตร์การแพทย์ , ชมรมศิษย์เก่าวิทยาลัยนานาชาติ , ชมรมอาสาพัฒนา , กลุ่ม ป.โท.เอก<br>บริหารการศึกษา , กลุ่มนิติศาสตร์ (นานาชาติ) | จำนวน | 49  | ต้น |
| 3. ผู้บริหาร อาจารย์ บุคลากรมหาวิทยาลัยนเรศวร   | จำนวน | 42  | ต้น |
| 4. นิสิตปัจจุบัน  | จำนวน | 6   | ต้น |
| 5. ประชาชน/ร้านค้า  | จำนวน | 14  | ต้น |

### การดูดซับคาร์บอน

ต้นไม้ 1 ต้น ดูดซับคาร์บอน 15กก./ปี x 300 ต้น = 4,500 กก./ปี  
ดังนั้น ต้นเสลาที่ปลูก จำนวน 231 ต้น สามารถดูดซับคาร์บอน  
ได้ปริมาณ 3,465 กก./ปี (ข้อมูล ณ วันที่ 7 ตุลาคม 2565)  
**\*\*\*อ้างอิงจากข้อมูลจากเว็บไซต์มูลนิธิริสึบนาคะเส็ลียร์**

### การคำนวณพื้นที่สีเขียว

ต้นไม้ยืนต้น 1 ต้น ขนาด 2 x 4 = 8 ตรม.  
ต้นไม้ยืนต้น 300 ต้น = 2,400 ตรม.  
ดังนั้น ต้นเสลาที่ปลูก จำนวน 231 ต้น สามารถเพิ่มพื้นที่สีเขียวให้กับ  
มหาวิทยาลัย ได้ 1,848 ตรม.  
(ข้อมูล ณ วันที่ 7 ตุลาคม 2565)  
**\*\*\*อ้างอิงข้อมูลจากสำนักเศรษฐกิจการป่าไม้ กรมป่าไม้**





ศิษย์เก่า HUSO '35



หน่วยงานภายในมหาวิทยาลัย



นิสิตปัจจุบัน



อาจารย์/บุคลากร

**โครงการปลูกรัก ปลูกเสลา (Your Home Always)**  
 - ขอเชิญอาจารย์ บุคลากร ศิษย์เก่า นิสิต และประชาชนทั่วไป

**บริจาคเงินซื้อต้นเสลา**  
 เพื่อปลูกรอบอ่างเก็บน้ำ NU Dorm และพื้นที่ในมหาวิทยาลัยฯ

**ต้นละ 550 บาท**

มาร่วมสร้างพื้นที่แห่งความทรงจำที่ดี (Memory Landmark)  
 พื้นที่แห่งความสุขของทุกคน (NU Happy All)

แบบฟอร์มร่วมบริจาค  
**จัดซื้อต้นเสลา ต้นละ 550 บาท**



### ผลงาน ด้านหอพักนิสิต

1. การปรับปรุงระเบียบหอพักสำหรับนิสิตที่เข้าพัก
  - ปรับปรุงแนวปฏิบัติและเวลาในการการเข้า-ออกหอพัก เพื่อลดความกังวลในการเข้า-ออกหอพัก กรณีที่มีเหตุจำเป็นต้องเข้าหลังเวลาหอพักปิด โดยไม่มีความผิดทางวินัย
  - เพิ่มบริการอุ่นอาหารรับประทานในหอพัก จัดบริการตู้เย็น และไมโครเวฟในหอพัก เพื่อให้นิสิตอุ่นอาหารรับประทานได้และประหยัดค่าใช้จ่าย
2. จัดกิจกรรมจำหน่ายสินค้าและแสดงดนตรีลานเพลย์กราวด์
  - จัดกิจกรรมและพื้นที่สร้างสุข และนิสิตได้เข้าร่วมกิจกรรม และผ่อนคลายความเครียด
3. จัดสนามเบดมินตันชั่วคราว ที่หอพักนิสิต
  - นิสิตได้มีพื้นที่ออกกำลังกาย ผ่อนคลายความเครียด ทั้งนี้ มีนิสิตเล่นกีฬาจำนวนมาก
4. จัดกิจกรรมพัฒนานิสิตหอพัก
  - กีฬาหอพัก เปิดหอพัก ซ่อมหนีไฟ - นิสิตเข้าร่วมกิจกรรม มีความสุขและพึงพอใจในการร่วมกิจกรรม
5. ระบบให้คำปรึกษานิสิต โดยกองกิจการนิสิตร่วมกับ เครือข่าย จิตเวช รพ.มท. คณะสังคมศาสตร์ และคณะพยาบาลศาสตร์ และมีบริการให้คำปรึกษาและส่งต่อที่ศูนย์สุขภาพนอกเวลาราชการ - มีระบบดูแลสุขภาพนิสิต และดูแลส่งต่อนิสิตร่วมกัน ทั้งนี้ มีนิสิตมารับบริการอย่างต่อเนื่อง
6. ระบบจัดการข้อร้องเรียนของนิสิต - นิสิตมีความพึงพอใจที่ได้รับการจัดการข้อร้องเรียน หรือปัญหาที่นิสิตพบ

# ส่วนที่ 8

## ผลงานที่จะดำเนินการในรอบปีถัดไป

### แผนงานที่จะดำเนินการ ด้านศิษย์เก่าสัมพันธ์



#### University for Entrepreneurial Society

- ระบบนิเวศเพื่อการบ่มเพาะสมรรถนะสู่สังคมผู้ประกอบการ "University for Entrepreneurial Society"
- เครือข่ายความร่วมมือ (MOU) ในการสร้างระบบนิเวศการบ่มเพาะสมรรถนะสู่สังคมผู้ประกอบการ



#### Website NU Alumni Center

- ระบบฐานข้อมูลศิษย์เก่าที่เชื่อมโยงกับทุกคณะ/วิทยาลัย
- ระบบบริจาคเงินอัตโนมัติผ่านระบบที่เชื่อมโยงกับกองคลัง
- หลักสูตรฝึกอบรม/พัฒนาศักยภาพสิทธิประโยชน์ศิษย์เก่า , เงินบริจาค



#### สมาคม/ชมรมศิษย์เก่าระดับคณะ/ระดับจังหวัด

- ผู้บริหารระดับสูงให้ความสำคัญกับกิจกรรมขององค์กรศิษย์เก่าระดับคณะและจังหวัดทุกครั้ง
- ค้นหา Key Person ขับเคลื่อนในการจัดตั้งชมรม/สมาคมระดับคณะ/ระดับจังหวัด
- สร้างระบบ/กลไกในการสร้างเครือข่ายความร่วมมือ



#### จัดหารายได้

- จัดทำแผนธุรกิจเพื่อหารายได้เข้ากองทุนศิษย์เก่ามหาวิทยาลัยนเรศวร
- กลยุทธ์การระดมทุนเนื่องในวันสำคัญ เช่น วันเกิด , วันครบรอบสถาปนามหาวิทยาลัย
- จัดสรรพื้นที่เศรษฐกิจให้แก่สมาคมศิษย์เก่ามหาวิทยาลัยนเรศวร



## แผนงานที่จะดำเนินการ ด้านบริหารจัดการ

พัฒนาระบบสารสนเทศ เพื่ออำนวยความสะดวกแก่นิสิตที่จะสามารถใช้งานได้อย่างรวดเร็วทุกที่ทุกเวลา สามารถติดตามสถานะของการให้บริการ นอกจากนี้ ยังอำนวยความสะดวกแก่ผู้ปฏิบัติงานในการจัดเก็บ เอกสาร การติดตาม ค้นหาข้อมูล และสามารถรายงานผลการดำเนินงานให้ผู้บริหารที่รวดเร็วเป็นปัจจุบัน

1 ระบบทุนการศึกษา

2 ระบบจองห้องประชุม

3 ระบบติดตามเอกสาร

## รายนามคณะผู้จัดทำ

### ที่ปรึกษา

นางศิริวรรณ	กมลพัฒนา	ผู้อำนวยการกองกิจการนิสิต
นางสาวสร้อยญา	สุขเพิ่ม	หัวหน้างานอำนวยการ
นางสาวธัญญารัตน์	อินทร์เมือง	หัวหน้างานกิจกรรมพัฒนานิสิต
นางพรธิดา	บุญยะโรจน์	หัวหน้างานบริการสวัสดิการนิสิต
นางสาวพรพรรณ	ประมวลวุฒิธรณ	หัวหน้างานศิษย์เก่าสัมพันธ์

### รวบรวมข้อมูล

นางสาวเกษราภรณ์	จันทร์ย้อย	นักวิชาการศึกษา
นายกัณฑ์กวี	วิมุติ	นักวิชาการศึกษา
นางประภาพิมล	คำสายพรม	นักแนะแนวการศึกษาและอาชีพ
นางรจนา	แดงแสงทอง	เจ้าหน้าที่บริหารงานทั่วไป

### จัดทำรูปเล่ม

นายกัณฑ์กวี	วิมุติ	นักวิชาการศึกษา
-------------	--------	-----------------

### ออกแบบปก

นายวัธนกร	เหนียมพ่วง	เจ้าหน้าที่บริหารงานทั่วไป
-----------	------------	----------------------------

